O Matutino de Maior Tiragem da Capital da República

TEMPO — Previsões no Distrito Federal até 2 horas de amanhã. — Tempo — Instável, ainda sujeito a chuvas e trovoadas; nevoeiro. — Temperatura — Em ligeira elevação. — Ventos — Do N ao E rondando para o S frescos.

TEMPERATURAS MAXIMAS E MINIMAS DE ONTEM: Santa Cruz, 25.2-15.8; Barão da Taquara, 25.0-16.8; Meier, 25.0-17.8; Penha, 24.8-16.8; Barão de Corumbá, 23.0-19.0; Jardim Botânico, 23.8-18.2; Ipanema, 23.3-17.3; Pão de Açúcar, 22.9-15.4; P. Quinze, 24.0-18.5.

Diário de Notícias

RIO DE JANEIRO
Quarta-feira, 25 de Julho de 1956

Fundador: ORLANDO RIBEIRO DANTAS

Rua da Constituição, 11
Telefones: 42-2910 (Rêde interna)

Fundado em 1930 — ANO XXVII — Nº 10 343

Propriedade da S. A. DIARIO DE NOTICIAS
O. R. Dantas, presidente; Manuel Magalhães Machado, tesoureiro; Aurélio Silva, secretário.

ASSINATURAS: Ano: Cr$ 300,00; Semestre: Cr$ 150,00; EXTERIOR: — Cr$ 1.000,00.
Rep. S. Paulo, W. Farinello - S. Bento, 220, 3º, T. 32-1512

ED. DE HOJE: 2 SEÇÕES, 20 PAGS. — Cr$ 1,50

INICIADA A LUTA PELA VICE-PRESIDÊNCIA NOS EE. UU.

Encontrado Morto o Cônsul do Brasil

WILLEMSTAD, 24 (UP) — Foi encontrado esta manhã enforcado no seu escritório de Oranjestad (Aruba) o comerciante e cônsul honorário do Brasil, sr. José Wallenzal. Embora aparentemente se tratasse de suicídio, a polícia abriu inquérito. Um empregado encontrou o cadáver hoje, ao abrir o escritório.

Homens Honrados os Índios Piaroa

Satisfeito o Cientista

ROMA, 24 — (UP) — O etnólogo italiano Tullio Tentori declarou hoje que encontrou não apenas um homem, mas tôda uma raça de homens honrados.

O professor Tentori alega ter alcançado êxito onde Diógenes fracassou, durante uma viagem feita às selvas da Venezuela, para estudar os índios piaroa.

A expedição chefiada por Tentori, que chegou recentemente de regresso à Itália, descobriu que os índios piaroa andam despidos e carecem inteiramente de tecnologia, porém são inteligentes e espirituosos.

Disse Tentori: «Não podem conceber as desigualdades sociais. Não matam. Não roubam. Não fazem guerra. Não discutem. E pagam escrupulosamente suas dívidas, mesmo depois de vários anos».

Stassen Não Fala Com Autoridade Suficiente

WASHINGTON, 24 — (AFP) — O presidente Eisenhower não dará entrevista à imprensa esta semana, porém amanhã conferenciará com os líderes parlamentares republicanos, anunciou, hoje, o sr. James Hagerty, chefe do Serviço de Imprensa da Casa Branca.

O presidente não deu entrevista à imprensa depois de sua operação abdominal, de 9 de junho último.

O sr. Hagerty declarou que o estado de saúde do presidente era excelente depois de sua viagem ao Panamá. Está cansado, disse êle, «mas todos nós estamos».

Por outro lado, o porta-voz da Casa Branca recusou comentar as declarações do sr. Harold Stassen sôbre uma candidatura Herter à vice-presidência. Disse aos jornalistas que leram a sua declaração no Panamá, segundo a qual «o ministro do Desenvolvimento não pode falar como membro da família oficial do presidente. Afirmou que «saiba» se o sr. Stassen havia falado com a aprovação das personalidades do círculo presidencial.

Comentário Jornalístico Sôbre a Reunião do Panamá

NOVA YORK, 24 — (UP) — O jornal «Herald Tribune» comenta, em seu editorial de hoje, a Conferência do Panamá e se refere à proposta do presidente Eisenhower, para elevar o nível de vida dos povos da América do Sul.

SÍNTESE INTERNACIONAL

- O secretário norte-americano de Estado, sr. John Foster Dulles, acompanhado pelo subsecretário Henry Holland, chegou às 13 horas de ontem a Bogotá, vindo do Panamá.
- O rei Baudouin, da Bélgica, e a princesa Isabelle, da França, filha do conde de Paris, ficariam noivos brevemente, segundo o correspondente parisiense do «Evening News».
- Noticia-se em Haia que o socialista Willem Drees, encarregado pela rainha Juliana, de formar novo govêrno, informou à soberana que não lhe foi possível cumprir sua missão.
- A troca de embaixadores, entre Moscou e Tóquio, parece ser o coroamento das negociações que vão ser retomadas, entre o Japão e a URSS, tendo em vista o tratado de paz.
- Duzentos e cinqüenta mortos e cinco bilhões de francos de prejuízos constituem o último balanço das inundações que durante quatro dias devastaram o planalto central persa.
- O sr. Nicolai Bulganin e a delegação soviética que o acompanha chegaram a Gracóvia, vindos de Loda, anunciou a Agência Polonesa de Imprensa, em sua emissão radiotelegráfica.
- A Cruz Vermelha Chinesa entregou em Tien Tsin, aos representantes das autoridades japonesas, trezentos e vinte e oito criminosos de guerra nipônicos — anuncia a agência Nova China.

(Desp. da UP e AFP)

OLHOS — Dr. Gervais
DOENÇAS E OPERAÇÕES
Rua Gonçalves Dias, 30, 6º and.
Telefone: 22-7965

Sapataria LÉTE
RUA DA CARIOCA, 31
Variado sortimento dos afamados calçados SOUTO

BOSTON, 24 — Esta foto, batida há tempos nesta cidade, mostra o presidente Eisenhower (à esquerda), em companhia do governador Christian Herter, que se transformou em uma figura política de primeiro plano, quando Harold Stassen, assessor de Eisenhower, declarou que apoiaria Herter, em lugar de Nixon, como candidato vice-presidencial republicano às próximas eleições. (Radiofoto United Press).

Stassen Apresenta Outro Candidato em Vez de Nixon

Conjeturas Sôbre a Reação de Eisenhower

WASHINGTON, 24 (UP) — O presidente Eisenhower regressou do Panamá, e hoje mesmo fêz uma demonstração ostensiva de afeto para com o vice-presidente Richard Nixon. Para seu ajudante especial Harold E. Stassen, que ontem iniciou uma vibrante campanha visando «desmontar» Nixon na próxima campanha presidencial, só teve um breve aperto de mão e um seco «alô», que para todos os presentes ao aeroporto tiveram significado claro.

★ *UMA OPINIÃO*

Pouco mais tarde, o secretário de Imprensa da Casa Branca, James Hagerthy, reiterou a previsão de que Nixon será, outra vez, o companheiro de chapa de Eisenhower na eleição de novembro vindouro.

A demonstração de Eisenhower e a previsão de Hagerthy verificaram-se no momento em que se processava, nos altos círculos republicanos, a resistência à campanha iniciada por Stassen, que caiu ontem como uma bomba nas fileiras do partido. O próprio Stassen, porém, declarou hoje que os telegramas que chegam a seu gabinete apoiam, na proporção de 17 a 5, sua proposição de substituir Nixon pelo governador de Massachusetts, Christian A. Herter, como candidato à vice-presidência, no próximo pleito.

★ *CONJETURAS*

Stassen acrescentou não acreditar que Eisenhower tenha resolvido já, em definitivo, que sua preferência é a favor de Nixon, mas o presidente, no que parece, se esmerou, a sua chegada do Panamá, em deixar a todos a impressão contrária.

Depois de receber efusivamente os cumprimentos de Nixon, em presença de altos dirigentes republicanos, funcionários e diplomatas, Eisenhower convidou-o a um lado para falarem em particular, e despediu-se agradecendo sua presença no aeroporto.

Com Stassen, por outro lado, foi quase cortante. Apertou-lhe ligeiramente a mão, com um simples «alô», e em seguida dirigiu-se a outras pessoas, quase sem prestar atenção às felicitações de Stassen por sua atuação no Panamá.

Enquanto aguardavam a chegada do avião presidencial, Nixon e Stassen cumprimentaram-se com um sorriso, mas formal e frio.

★ *DECLARAÇÕES DE STASSEN*

Stassen declarou aos jornalistas que ainda acredita que existe uma «clara possibilidade» de que o próprio Nixon se convença de sua posição com relação à vice-presidência. Ao iniciar, ontem, a sua campanha, Stassen disse que as «enquêtes» realizadas lhe deram o indício de que a inclusão de Nixon enfra-

(Conclui na 4.ª página)

Atividade em Breve do Novo Organismo Inter-Americano

WASHINGTON, 24 (De Henry Raymont, da United Press) — O dr. Milton Eisenhower declarou hoje acreditar que a Comissão Presidencial Inter-Americano de Fomento Econômico e Social, proposta pelo presidente Eisenhower, no Panamá, poderia começar suas atividades "quase imediatamente". A mencionada comissão teria a finalidade de estudar o aproveitamento da energia atômica para fins pacíficos e outros propósitos, destinados todos a aumentar o bem-estar do Hemisfério Ocidental. O presidente nomeou seu irmão, o dr. Milton Eisenhower, seu representante pessoal na citada Comissão, e sugeriu que os chefes de Estado das outras Repúblicas americanas fizessem o mesmo. O dr. Milton Eisenhower disse à United Press que a proposta presidencial encontrou excelente acolhida da parte dos outros governantes das Américas. A proposta de Eisenhower foi um dos pontos mais importantes da reunião dos presidentes americanos, realizada recentemente no Panamá. "Em sua maioria, os presidentes já fizeram as suas nomeações para a Comissão", disse o dr. Eisenhower. "Creio que esta poderia começar suas atividades quase imediatamente".

(Conclui na 2ª página)

No Chile o Sr. Kubitschek e o Presidente A. Zubiria

HOJE EM MONTEVIDÉU E RIO

SANTIAGO, 24 (UP) — Os presidentes do Brasil, Juscelino Kubitschek, e do Conselho Nacional do Uruguai, Alberto Zubiria, chegaram às 13h28m ao aeroporto de Los Cerrillos, de passagem para Montevidéu. Os dois chefes de Estado foram recebidos pelo vice-presidente coronel Benjamin Videla, na ausência do presidente Carlos Ibañes del Campo, que ainda não regressou do Panamá.

Ao descerem do avião, os presidentes Kubitschek e Zubiria se dirigiram ao povo chileno através das emissoras locais, expressando sua satisfação em pisar o solo do Chile e pelos resultados do encontro do Panamá.

Era reduzido o público presente no aeroporto, talvez em virtude do atraso de cinco horas na chegada do avião.

Posteriormente, os presidentes se dirigiram as suas respectivas embaixadas, onde foram recepcionados.

Os dois presidentes deverão pernoitar na capital chilena, partindo amanhã, às 8 horas da manhã, para Montevidéu e Rio de Janeiro.

Descoberto Por Acaso o Esqueleto Pré-Histórico

LONDRES, 24 (AFP) — Foi descoberto por um estudante que brincava numa praça de Sussex o esqueleto de um rinoceronte, «de nariz reto», especie que viveu na época "inter-glaciaria».

A descoberta foi classificada como «extraordinária» pelos técnicos do Museu de História Natural Britânico.

Feridos Gravemente os Dois Observadores da ONU

TEL AVIV, 24 — (AFP) — Os dois observadores das Nações Unidas, gravemente feridos por uma mina no monte Scopus, foram transportados para o hospital israelense de Hadassa, em Jerusalém, anunciou o porta-voz do exército israelense.

Quanto aos legionários jordanos, que não sòmente tinham ocupado um prédio na parte israelense daquêle monte, como ainda tinham pedido de reforço um segundo grupo de legionários, evacuaram o prédio — à tarde.

SOURDIS RECEBEU DULLES EM BOGOTÁ

Lembrada a Coréia

BOGOTÁ, 24 — (UP) — O secretário do Departamento de Estado, sr. Foster Dulles, foi recebido, ao chegar a esta capital, pelo ministro do Exterior da Colômbia, sr. Evaristo Sourdis, e outras altas autoridades colombianas, bem como pelo embaixador americano, sr. Phillip W Bonsal.

Depois de descer do avião, o sr. Dulles passou em revista a guarda presidencial, ao mesmo tempo em que a banda de música executava os hinos nacionais dos dois países.

Em breves declarações, disse o sr. Dulles que tinha grande prazer em se encontrar na Colômbia e citou a colaboração colombiana na guerra da Coréia.

Mesmo Sem Auxílio Ocidental Será Construída a Barragem de Aswan

Desvalorização Quase Geral da Moeda na América Latina

NOVA YORK, 24 — (U. P.) — O Equador foi o único país latino-americano cuja moeda aumentou de valor em relação ao dólar nos últimos dez anos, segundo o conhecido perito em câmbio internacional, Franz Pick. A Argentina, Chile, Paraguai e Bolívia, em troca, figuram entre as dez nações cujas moedas sofreram a maior desvalorização no mercado livre ou no mercado negro (mais de 85 por cento) no mesmo período. Outras moedas latino-americanas que se desvalorizaram nos mesmos dez anos foram: Costa Rica, 4 por cento; Uruguai, 16; Nicarágua, 29; Colômbia, 43; México, 61; Peru, 63; Brasil, 71. O peso argentino perdeu 88 por cento de seu valor; o peso chileno, 92; o guarani paraguaio, 94, e o boliviano, 98. Êstes dados estão contidos na edição de 1956 do famoso Anuário Pick de Moedas Mundiais, recentemente publicado. As moedas latino-americanas que não sofreram alteração no seu valor em relação ao dólar, nos dez

(Conclui na 4.ª página)

DISCURSO ARROGANTE DE NASSER NO CAIRO

MANTÉM A RÚSSIA A SUA OFERTA

CAIRO, 24 — (De Walter Collins, da United Press) — O presidente Gamal Abdel Nassor declarou, hoje, desafiadoramente, que o Egito construirá de qualquer maneira a grande represa de Assuan, ainda que não receba auxílio do Ocidente. «Não permitiremos que o dólar nos domine», afirmou o presidente Nasser, no primeiro comentário oficial sôbre a decisão anglo-americana de não dar a prometida ajuda financeira, para construir a grande represa sôbre o Nilo.

O presidente do Egito falou durante a cerimônia de inauguração de nova refinaria de petróleo em Mustorod, subúrbio do Cairo.

Ao mesmo tempo, a agência noticiosa «Oriente Próximo» informou que o embaixador soviético no Egito, sr. Eugen Kisselev, reafirmou hoje que o govêrno soviético está disposto a financiar a construção da represa, se o Egito solicitar êsse financiamento.

«Que o Ocidente engula o seu fracasso» — declarou Nasser em seu discurso. — «O Egito levará avante a construção da represa. Nenhum imperialista poderá nunca enganar-nos política, econômica ou militarmente», acrescentou.

Nasser classificou de «desavergonhada, mentirosa, enganadora e desorientadora» a afirmação do Departamento de Estado Americano, de que o oferecimento dos Estados Unidos de ajudar na construção da represa de Assuan foi cancelado por encontrar-se a economia egípcia em situação «duvidosa».

«Não daremos nenhuma atenção aos imperialistas, que só querem controlar a liberdade dos povos — disse Nasser, «Se surge uma onda em Washington, dizendo que a condição de nossa economia é duvidosa, essa onda carecerá de todos os princípios que norteiam as relações entre os povos livres.

«Que o ocidente engula seu fracasso. Não poderá dominar-nos. Que Washington faça declarações dizendo que é duvidosa a situação econômica do Egito.

(Conclui na 2ª página)

Vai Ser Criado no México Novo Concurso de Beleza

RESPOSTA A LONG BEACH

CIDADE DO MEXICO, 24 — (UP) — Erna Marta Baumann, representante do México no recente concurso de Miss Universo, em Long Beach, declarou hoje que é uma boa idéia realizar anualmente um concurso no México, para a escôlha de «Miss América Latina». O plano foi expôsto há poucos dias por Guillermo Vela, conhecido comentarista de rádio e da televisão mexicanas.

Muitas das jovens latino-americanas, seis das quais foram incluídas entre as 15 semi-finalistas em Long Beach, sofreram uma decepção em virtude de nenhuma delas ter sido incluída no grupo final das cinco aspirantes ao título de Miss Universo.

Alguns comentaristas locais disseram que os juízes foram partidários do tipo nórdico, e que as beldades latino-americanas têm poucas perspectivas de conquistar algum dia o título de Miss Universo.

Isto levou o comentarista Vela a propôr o concurso de Miss América Latina, e enviar convites às concorrentes latino-americanas de Long Beach, a fim de que venham participar do novo concurso.

Milton Eisenhower Novo Reitor da U. John Hopkin

BALTIMORE, Maryland, 24 (UP) — O dr. Milton Eisenhower, irmão do presidente dos Estados Unidos, foi nomeado reitor da Universidade John Hopkin, nesta cidade.

O dr. Eisenhower, que assumirá o cargo imediatamente, sucede no pôsto ao dr. Lowell J. Reed.

Divulgado o Domicílio de Guy Burgess na URSS

LONDRES, 24 — (AFP) — Informam de Moscou que Guy Burgess — o trânsfuga que se passou para os soviéticos — e sua mãe, senhora Basset, estão atualmente em uma casa de repouso, em Stochi, no litoral do Mar Negro, conforme relato de testemunha ocular soviética, de regresso a Moscou.

Por outro lado, afirma a testemunha que aquelas duas pessoas levam a vida de todos os veranistas soviéticos, frequentando a praia e indo aos teatros.

WASHINGTON, 24 — Vemos na foto acima, o presidente Eisenhower (à direita), recebendo caloroso apêrto de mão, logo após seu regresso do Panamá, do sr. Harold Stassen. Como se sabe, Stassen declarou, ontem, que era favorável à candidatura do governador do Estado de Massachusetts, sr. Christian Herter, como companheiro de chapa de Eisenhower às próximas eleições. Tal declaração causou sensação em todo o país. (Radiofoto United Press).

Cento e trinta anos depois da primeira convocação ao Pan-americanismo por Simão Bolivar, reunem-se na mesma cidade — Panamá — os presidentes das nações americanas. A foto fixa aspecto do histórico acontecimento: o plenário da Conferência do Panamá.

LEIA HOJE

- **NO RIO O CHEFE DO GOVÊRNO DA ARGENTINA** — Esperado amanhã o presidente eleito da Bolívia. — 1ª seção, 3ª página.
- **CONCLUÍDA A VOTAÇÃO DAS EMENDAS À LEI ELEITORAL** — Ficou adiada por 48 horas a votação do projeto Denys. — 1ª seção, 3ª página.
- **VAI SER AUMENTADO O PREÇO DO AÇÚCAR** — Em estudos no I.A.A. as bases da majoração. — 2ª seção, 1ª página.
- **FINDA HOJE O ULTIMATO DA COFAP AOS PANIFICADORES** — Voltará o tabelamento se persistirem os abusos. — 2ª seção, 1ª página.
- **AÇÃO VIGOROSA DOS ESTUDANTES CONTRA O PROBLEMA DA CARESTIA** — Luta contra os aumentos de gêneros, de transportes e demais utilidades. — 2ª seção, 1ª página.

Sim... os juros são os mesmos, mas a conta mista* DO BANCO OLIVEIRA ROXO lhe proporciona melhor rendimento maior comodidade
segurança absoluta sob a mesma direção há 44 anos.
BANCO OLIVEIRA ROXO
Rua Miguel Couto, 7 - ao lado da rua do Ouvidor
* com estrito observância das taxas fixadas pela SUMOC

Lafi
Às Distintas Classes Médica e Farmacêutica
O Laboratório Farmacêutico Internacional S. A. tem o prazer de comunicar que recebeu o Fator Intrínseco concentrado, titulado e recentemente oficializado pela U. S. P. (Dezembro de 1955).
Sòmente agora, em virtude dessa oficialização, coloca à disposição o produto
BITUELVE "A"
DRÁGEAS
Primeira Associação do Fator Intrínseco Titulado em Unidades com o Fator Extrínseco
LABORATÓRIO FARMACÊUTICO INTERNACIONAL S. A.
Rua Frei Caneca, 162-A - 2º andar - Tel. 32-0479 - Rio de Janeiro

DEVE CUMPRIR-SE O TRATADO DE AMIZADE BRASIL - PORTUGAL

★

DECLARAÇÕES DO DR. NUNO SIMÕES

A CHEGADA do dr. Nuno Simões ao Brasil é sempre um motivo de regozijo para os seus amigos brasileiros e portuguêses.

Ligado ao nosso país por laços profundos e sólidos, e representando um dos mais ativos intérpretes da aproximação cultural e econômica dos dois países, o dr. Nuno Simões é por seus dotes de simpatia pessoal estimado nos mais variados meios, onde a sua palavra inteligente, traduzindo indulgência e sabedoria, é ouvida com merecida atenção.

Fomos vê-lo no Hotel O.K. onde se encontra hospedado.

Rodeado por alguns portuguêses e muitos brasileiros, não foi muito simples podermos conversar—com o ilustre visitante — se acaso se pode chamar a Nuno Simões um visitante do Brasil já que, de certo modo, êste país é também o seu pelo sentimento e afinidades.

Recebeu-nos com o seu sorriso de sempre, disposto a esclarecer-nos alguns problemas de interêsse para os dois países.

TRATADO DE AMIZADE

— Pode dizer-nos alguma coisa sôbre o tratado de Amizade e Consulta assinado entre o Brasil e Pórtugal?

— E' uma peça essencial das relações dos nossos países, diz-nos Nuno Simões. Apenas não basta assiná-lo, tem de ser efetivado no terreno prático.

... Nuno Simões, antigo ministro, escritor, banqueiro, um minhoto-transmontano de educação européia e de interêsses e sorriso cosmopolitas. Grande amigo do Brasil.

De certo modo representa uma síntese de vários regulamentos já existentes, tem a virtude da clareza e de bem servir a Portugal e ao Brasil, embora só possa, na realidade, ser útil, se cumprido. Constitui a regulamentação de todos os problemas, mas não há regulamentação apenas em teoria como compreende qualquer pessoa com um senso, mesmo intuitivo, de problemas jurídicos.

De nada valem soluções parciais, antecipar pela boa vontade individual, e num perímetro restrito, o que deve ser feito por lei já aceita, votada e homologada.

— Mas não aplicada?

— Exatamente, diz-nos Nuno Simões.

EMIGRAÇÃO

— Continua a manter-se em alto nível a corrente emigratória de Portugal para o Brasil?

— O ritmo é elevado apesar de ter diminuido. No decorrer de 1955 tivemos a metade dos emigrantes de 1952. Os motivos desta diminuição não se referem a Portugal. O emigrante é hoje protegido até ao embarque, em Portugal, tendo terminada a ação funesta dos «engajadores» bem como a exploração das companhias de navegação.

— Até ao embarque, e depois?

— Ainda aqui a regulamentação do Tratado, a que nos referimos, seria importante.

O EXEMPLO DO CANADA

— Há noutros países maior proteção ao emigrante do que no Brasil?

— Sem dúvida, embora não vá nisto qualquer desdouro para o Brasil. Contudo os fatos são incontestáveis. Por exemplo: o Canadá. O govêrno canadense dá um crédito ao emigrante e responsabiliza-se pelo trabalho e condições de trabalho. O estado é fiador e defensor do emigrante junto de emprêsas particulares. Isto é um bom exemplo para os países sul-americanos.

UM CASO TIPICO

Mantêm os portuguêses a sua tendência a emigrar para o Brasil?

— Quem não vai para a nossa África vem para o Brasil.

Ainda agora, diz-nos Nuno Simões, assisti quando chegámos à Madeira a um espetáculo típico. Uma família portuguêsa, composta de pai, mãe e oito crianças, que tinha vendido tudo e vinha para o Brasil. Essas crianças vão ser aqui educadas e serão amanhã brasileiros. Se nêste país se pensa, como se pensa, em proteger a emigração tem nestes exemplos da confiança do povo português no Brasil, um estímulo. Foi com verdadeira emoção que lhes ouvi contar os seus projetos e a grande, a imensa esperança no Brasil dessa família que cortou as últimas raízes e se desfez dos seus bens humildes para romper pelo mar afora e procurar a terra outrora descoberta pelos seus maiores, e hoje a sua terra da Promissão.

RELAÇÕES CULTURAIS

— E no domínio das relações culturais?

— Muito há a fazer. Mas não se trata de expôr-lhe um plano teórico nem apenas contar com as iniciativas dos govêrnos mesmo quando possam ser importantes, o que não me cabe nêste momento debater.

Nós os particulares, contudo, em alguma coisa devemos contribuir. E, assim, falando com amigos brasileiros pensamos estabelecer uma espécie de mecenato, embora o têrmo diga alguma coisa de menos ou de mais, que vise a facilitar a vinda de intelectuais portuguêses e a visita de brasileiros a Portugal.

Há organizações portuguêsas interessadas e até homens de boa vontade, proprietários de hotéis que se dispõem a contribuir com a sua ajuda para esta realização. Um dos brasileiros com quem falei sôbre o assunto e que se dispõe a uma ajuda eficiente é o dr. Leonídio Ribeiro. Outros virão estou certo e desta forma poderemos, em breve, trazer alguns dos nossos médicos, engenheiros, estudantes ao Brasil e levar ao nosso país grupos de intelectuais suscetíveis de beneficiar e de beneficiar-nos com a sua presença.

Despedimo-nos do dr. Nuno Simões mas felizmente por pouco tempo, já que o seu próximo regresso a Portugal não é mais do que um próximo regresso ao Brasil.

PROVIDÊNCIAS QUE PERMITIRIAM O DESAFÔGO DA MUNICIPALIDADE

ESTATISTICAS FOCALIZADAS PELO SR. ARNALDO NOGUEIRA

Notas da Sessão da Câmara Municipal

DEPOIS de prolongada ausência dos trabalhos da Câmara Municipal, reapareseu, ontem, seu presidente, sr. Luis Pais Leme, que se encontrava em Goiás, atendendo a pessoa enferma de sua família. No expediente, o sr. Frederico Trota protestou contra a manobra dos donos de padarias, que estão cobrando preço majorado, chamando para o fato a atenção da COFAP, que precisa realmente defender os interêsses da população O sr Indio do Brasil congratulou-se com a Câmara dos Deputados pelo fato de haver votado projeto permitindo a eleição do prefeito carioca dentro de 120 dias, assunto objeto de outro discurso do sr. Mourão Filho. Novos protestos foram formulados contra os padeiros, pelos srs, Manuel Novela, Valdemar Viana e Izac Izecsohn. A sra. Dulce Magalhães chamou a atenção da administração para a falta de higiene que se observa em quase tôdas as ruas da cidade. Disse que basta a Prefeitura empregar seus servidores no serviço de limpeza para solucionar o problema. Sôbre o mesmo tema, discursou o sr. Mourão Filho, afirmando que pela manhã visitara tôda a orla da «v. Brasil e constatou a mesma situação.

O sr. R. Magalhães Júnior sugeriu à Comissão de Finanças a inclusão da verba de 50 mil cruzeiros em favor do «Jornal de Letras» para as edições comemorativas dos centenários de José Verissimo, Aluízio Azevedo e Francisco Castro.

Tratando do problema criado com o aumento do funcionalismo da Prefeitura, o sr. Arnaldo Nogueira analisou um trabalho técnico do sr. Paulo de Assis Ribeiro, observando que a «Revolução de 1930 não trouxe apenas lenços vermelhos e cavalos ao Obelisco, mas também uma avalanche de funcionários para a Prefeitura do Distrito Federal». Apresentou os seguintes dados concretos referentes à situação da Municipalidade a partir de 1930: a despesa de pessoal; que era de 50 milhões de cruzeiros, passou para 200 milhões em 1936, com um aumento de 400%. Paralelamente, a receita que era, então, de 200 milhões, passou para 300 milhões na mesma época, com um aumento de apenas 50%. Assim, enquanto o número de funcionários de 1930 a 1936 aumentou de 600% e a despesa de 400%, a receita aumentou em sòmente 50%. De 1936 a 1944, a receita subiu a 1 bilhão e 300 milhões, correspondendo a um aumento de 450%. Já de 46 até a presente data, o número de funcionários dobrou, a despesa de pessoal aumentou sete vêzes e a receita alcançou 1.200%. Por fim, para solucionar a crise da Prefeitura, são sugeridas as seguintes providências: 1ª — restrição à admissão de novos servidores; 2ª — supressão gradativa e sistemática de cargos vagos, especialmente daqueles que mais alta remuneração vencem, obtidos através de porcentagem e cota parte; 3ª — elaboração de um planejamento integral a longo prazo, tanto na esfera administrativa como nas atividades técnico-econômicas, concretizado, anualmente, através dos orçamentos e com a distribuição hierarquizada das verbas pelos vários setores de atividades; 4ª — elaboração de um plano estrutural e de financiamento específico para os setores de tributação e de arrecadação; e 5ª — emissão de obrigações urbanísticas para financiamento de obras que redundariam em alta valorização dos imóveis (contribuição de melhoria).

O sr. Geraldo Moreira tra-

(Conclui na 3.ª página)

Concursos do DASP

MOTORISTA DO SPF

A prova escrita de motorista, realizada no Distrito Federal e nos Estados de Mato Grosso e Ceará, será identificada no dia 26 do corrente, às 9 horas, nos Cursos de Administração do DASP (avenida Almirante Barroso, 81 — 2º andar).

Para a vista de prova, que será logo a seguir, o candidato deverá apresentar-se munido do cartão de identificação.

Não será concedida vista de prova fora do local, data e horário aqui fixados.

AUXILIAR ADMINISTRATIVO DO SPF

A prova de português de Auxiliar Administrativo do DASP, realizada no Distrito Federal, será identificada no dia 26 do corrente, às 9 horas nos Cursos de Administração do DASP (avenida Almirante Barroso, 81, 2º — andar).

Para a vista de prova, que será logo a seguir, o candidato deverá apresentar-se munido do cartão de identificação.

Não será concedida vista de prova fora do local, data e horário aqui fixados.

ADIADA A VOTAÇÃO DO PROJETO DOS GENERAIS

★

Diligência Ligada Aos Acôrdos Atômicos

PELA Comissão de Constituição e Justiça da Câmara dos Deputados foi apreciado, ontem, o projeto oriundo do Senado, que permite o adiamento do limite da permanência, na ativa, dos oficiais-generais das Fôrças Armadas. Relatando a matéria, o sr. Martins Rodrigues apresentou parecer favorável, tendo-se adiado a votação, porém, em face de pedido do sr. Adauto Cardoso. A seguir, foram aprovados os seguintes pareceres: do sr. Bias Fortes, favorável ao projeto que dispõe sôbre o Conselho Superior das Caixas Econômicas; do sr. Antônio Horácio, favorável ao projeto que dispõe sôbre a proteção aos direitos autorais. Por fim, foi aprovado substitutivo do sr. Oscar Correia ao projeto que regula a legitimação adotiva.

★ Comissão de Segurança Nacional

Por essa Comissão também foi analisado o projeto relativo à permanência de oficiais-generais nas Fôrças Armadas, relatado favoràvelmente pelo sr. Régis Pacheco. Também nesse órgão foi adiada a votação da matéria, em virtude de pedido de vista formulado pelos srs. Ferraz Igrejas, Vanderlei Júnior, Otacílio Negrão de Lima e Guilhermino de Oliveira.

★ Comissão de Economia

Aprovou essa Comissão parecer do sr. Nicanor Silva, favorável ao projeto que altera dispositivos da Consolidação das Leis do Impôsto de Consumo; do sr. José Miraglia, parecer favorável ao projeto que autoriza o govêrno a abrir o crédito especial de Cr$ 300.000,00, para a II Exposição Municipal de Suínos, a realizar-se no Município de Concórdia, Estado de Santa Catarina, durante os dias 21, 22 e 23 de setembro próximo.

★ Energia Atômica

Voltou a reunir-se a Comissão Parlamentar de Inquérito sôbre o problema da energia atômica. Compareceram, mais uma vez, os srs. Bóris Davidovsky e Antônio Sobreira, que, depois de fazerem a revisão de seus depoimentos, prestados anteriormente, os assinaram. A seguir, reconheceram, oficialmente, a correspondência que entre si trocaram e que fôra apresentada à Comissão pelo deputado Seixas Dória, na qual são feitas graves acusações a funcionários públicos e a membro da magistratura espiritossantense.

Também compareceu à sessão o ministro Edmundo Barbosa da Silva, que prestou esclarecimentos acêrca de acôrdos celebrados com o govêrno americano. A propósito dêsses acôrdos, a Comissão resolveu, deferindo requerimento do relator-geral, deputado Dagoberto Sales, requisitar a correspondência sôbre êles trocada entre o Itamarati e a embaixada norte-americana nesta capital.

★ Importação Ilegal

Dando prosseguimento a seus trabalhos, a Comissão Parlamentar de Inquérito sôbre a importação clandestina de aparelhos e peças de televisão, ouviu os srs. Albert Babb, representante da RCA Victor; Rodolfo Willy Augusto Beicht, vice-presidente da Philipps do Brasil S. A.; José Campanelli Maia, diretor-superintendente de "A Televisão S. A."; Edwin Alagar Zimand, diretor da Alstan; Bernardo Chaladousky, diretor comercial da Clobex S. A., proprietária da "Loja Ponto Frio"; e Nélson dos Santos, diretor-superintendente da Eletroquímica Americana S. A.

RUBEM BRAGA

MINAS, ETC.

ENQUANTO nosso govêrno continua sem nenhum programa definido, e vai fazendo o jôgo da inflação com promessas e negaças, improvisando «aberturas de portas» e outros boatos, abrindo os braços ao capital estrangeiro e de repente voltando atrás — a Argentina e o Chile cuidam muito a sério, de pôr em ordem as finanças e o economia.

Na Argentina o ministro Blanco cumpre as recomendações do doutor Prebisch, sem prestar a menor atenção à grita dos políticos que, desde o radicalismo até a extrema esquerda, exploram o lado impopular do plano. No Chile, o velho Ibañez, enjoado de mudar de ministros, cada um com seu plano, entra em um acôrdo sério com a direita, faz uma boa base parlamentar — e o ministro Herrera, assessorado minuciosamente pela missão Klein & Saks, toca para a frente seu «câmbio livre flutuante» com notável firmeza.

Longe de mim a idéia de opinar sôbre qualquer um dêsses dois planos. São tentativas de recuperação que até agora têm apresentado resultados apreciáveis, e que tanto podem dar certo como fracassar. Mas são planos levados a sério, cumpridos pelos dois governos em tôda a esfera financeira, econômica e administrativa, sem atentar para seus aspectos momentâneamente impopulares nem também para os interêsses privados de alguns setores da classe cuja que êles inevitàvelmente afetam. Seus efeitos até agora não são sensíveis apenas no sentido prático de saneamento da moeda, mas também na formação de um melhor clima psicológico de confiança e de moralização.

Mientras tanto continuamos aqui a navegar sem leme, ou com o leme acionado por algum pé-de-valsa; vamos à bubuia, alegremente, para as sete-quedas da ditadura ou da anarquia, assobiando retirãos de antigos carnavais, ou, se preferem, velhos «coretos» de Diamantina; notando-se, ao fundo, ruído de tambores. Oh, Minas Gerais!... Vou contar um caso que é todo verdadeiro.

Querendo me informar um pouco, no Chile, sôbre a reforma cambial andei conversando com pessoas de um partido e outro, li jornais e revistas de tendências variadas, e a certa altura um amigo me facilitou uma conversa com um dos membros da Missão Klein & Saks. Procurei o americano no edifício do Banco Central e durante uma hora lhe fiz uma série de perguntas a que êle foi respondendo com precisão e boa vontade. Não era uma entrevista, de maneira que êle falava à vontade, e seu ponto de vista era geralmente otimista, embora acentuasse sempre que qualquer alteração no jôgo de fôrças políticas poderia derrubar o programa inteiro. Mas houve um momento em que êle se mostrou pessimista, foi ao falar das medidas do govêrno, recomendadas pela missão, para evitar a evasão fiscal. Só no impôsto sôbre a renda êle calculava uma evasão tão monstruosa que, a seu ver, um lançamento preciso e uma cobrança enérgica e séria poderia aumentar umas seis vêzes o seu produto. Mas não tinha grandes esperanças.

— «No Chile ninguém paga impostos. E' inacreditável. Pior do que o Chile só Minas Gerais!».

Levei um susto. O homem me explicou que foi membro da Comissão Mista Estados Unidos-Brasil e demorou algum tempo em nosso país. Disse que os brasileiros têm o direito de praticar muitos erros, porque o Brasil é um continente e as coisas acabam dando certo. Mas quanto a Minas Gerais... E o homem elevou as mãos ao céu.

Contei essa história a um amigo mineiro e êle riu:

— Ah, é isso mesmo. Quando você cobra um impôsto a um mineiro êle considera isso perseguição política. É a tradição. Você pensa que teria havido a Inconfidência se não fôsse por causa do tal lançamento dos quintos?

Construção de Conjuntos Residenciais Para os Favelados na Avenida Brasil

Autorizado o Serviço do Patrimônio da União a Dar Áreas em Aforamento

Iniciativa da Cruzada São Sebastião

O PRESIDENTE da República assinou o seguinte decreto autorizando o Serviço do Patrimônio da União a dar, em aforamento, áreas de terreno à Cruzada São Sebastião a fim de nelas serem construídos conjuntos residenciais para favelados: "Art. 1º — Fica o Serviço do Patrimônio da União autorizado a dar em aforamento, respeitadas as preferências legais e a legislação vigente, à Cruzada São Sebastião, Sociedade Civil de fins filantrópicos e de utilidade pública, com sede nesta cidade do Rio de Janeiro, as áreas mencionadas neste decreto, compreendendo terras baixas e alagadiças de terrenos de marinha e acrescidos e as que venham a ser conquistadas ao mar, para serem saneadas, melhoradas e preparadas para seu racional aproveitamento.

Art. 2º — Essas áreas serão subdivididas em glebas, de acôrdo com o SPU, autorizado a facilitar a transferência de aforamentos, inclusive no tocante ao pagamento de foro a que alude o art. 101 do decreto-lei 9.760, de 5 de setembro de 1946, o qual será recolhido por ocasião da transferência das referidas glebas.

Art. 3º — A Cruzada São Sebastião aplicará os recursos provenientes das transferências de aforamento na execução de obras de saneamento, melhoramento e aproveitamento das referidas áreas," bem como na construção de conjuntos residenciais e obras sociais correlatas e nas demais despesas indispensáveis à urbanização e humanização das favelas do Rio de Janeiro.

Art. 4º — Fica o Serviço do Patrimônio da União autorizado a tomar por têrmo a renúncia, por parte da Prefeitura do Distrito Federal, da preferência prevista no art. 36 do decreto-lei 3.438, de 17 de julho de 1941, de conformidade com a exposição de motivos 833, de 5 de junho de 1956, do prefeito do Distrito Federal.

Art. 5º — O Serviço do Patrimônio da União acompanhará as obras previstas neste decreto, dando assistência técnica à Cruzada São Sebastião e velando por que sejam resguardados não só os interêsses da União, como também os direitos dos foreiros antigos, ocupantes legalmente inscritos e posseiros de boa-fé, como ainda intervirá, em nome da União, para imitir-se na posse dos terreno ocupados por intrusos ou retidos indevidamente por locatários a título precário, de modo a que não sejam criados óbices à realização das obras previstas neste decreto.

Art. 6º — São as seguintes as áreas a serem aforadas, as quais serão demarcadas pelo Serviço do Patrimônio da União, onde assinará a Cruzada São Sebastião o competente têrmo de recebimento das mesmas, sob o regime e com as obrigações mandadas observar no presente decreto e mais disposições legais consustanciadas no decreto-lei 9.760, de 5 de setembro de 1946, e atinentes ao aforamento de terrenos da União: a) área compreendida entre a margem direita da avenida Brasil e os alinhamentos projetados para o prolongamento da rua Lôbo Júnior, a oria marítima e alinhamento projetado de prolongamento do canal do rio Irajá, no Distrito Federal; b) área compreendida entre a margem direita da avenida das Missões e os alinhamentos projetados para o canal do rio Irajá, a oria marítima e a margem direita do rio Meriti, no Distrito Federal; c) área compreendida entre a margem esquerda da avenida Brasil, a rua Lôbo Júnior e a linha limite dos terrenos de marinha demarcada pelo Serviço do Patrimônio da União, no Distrito Federal; d) área compreendida entre a linha limite dos terrenos de marinha demarcada pelo Serviço do Patrimônio da União, o rio Meriti, o rio Estrêla e o alinhamento futuro da oria marítima distante, aproximadamente, 1.500 m da linha limite referida, no Estado do Rio de Janeiro.

Art. 7º O Serviço do Patrimônio da União e os demais órgãos federais deverão dar tôda a assistência técnica que fôr solicitada pela Cruzada São Sebastião nas obras previstas neste decreto.

Art. 8º — Revogam-se as disposições em contrário.

Art. 9º — Este decreto entrará em vigor na data de sua publicação".

Deputados Brasileiros em Washington

WASHINGTON — Um grupo de deputados brasileiros que regressam ao seu país, depois de percorrerem oficialmente a Tchecoslováquia, Polônia e Iugoslávia e, individualmente, a Hungria, Rumânia e Rússia, visitaram, recentemente, a União Pan-Americana, em Washington, antes de iniciarem uma excursão pelos Estados Unidos. Aparecem na fotografia, em companhia do dr. José A. Mora, secretário Geral da Organização dos Estados Americanos (à esquerda), os deputados Dix Huit Rosado, Estácio Souto Maior e Licurgo Leite. Ao centro aparece o dr. Fernando Lôbo, embaixador do Brasil junto à OEA e vários funcionários brasileiros da União Pan-Americana. (Foto PAU)

Está chegando!

Thor AUTOMAGIC

— a única lavadeira de fama mundial feita especialmente para o Brasil

PREFIRAM OS GUARDA-CHUVAS COM ARMAÇÃO FERRINI VERIFIQUE A MARCA NA VARETA

A FRENTE PARLAMENTAR SITUACIONISTA

SÃO PAULO, julho — (*Rubens do Amaral*) — O sr. Jânio Quadros, para eleger-se governador do Estado, precisava de uma legenda e utilizou a do PSB, porque, antes do pleito, rompeu com o PDC, que era o seu partido. Uma vez no govêrno, cuidou de organizar a sua maioria parlamentar, como era necessário. A maioria funcionou mais ou menos bem, até agora. Mas com muitas dificuldades, dada a heterogeneidade das fôrças governamentais, em que há sempre elementos firmes e outros que apenas exploram a situação, cooperando só para auferir vantagens. Para consolidar o bloco situacionista, organizou-se na Assembléia Legislativa a Frente Parlamentar Situacionista integrada pelas bancadas do PSD, da UDN, PR, PTN, PTB, PSB e PST, além de outros deputados avulsos, isto é, que apóiam o govêrno embora seus partidos se mantenham na oposição. Essas bancadas publicaram uma nota conjunta, em que asseguram o seu apoio às diretrizes do govêrno paulista, na sua ação administrativa, com esta ressalva: "a colaboração assim oferecida ao govêrno de São Paulo não aliena a liberdade de ação, pessoal ou partidária, dos integrantes da Frente Parlamentar, nos assuntos que não estejam diretamente subordinados àquela orientação".

Como se vê, na composição não figuram diversos partidos. Por exemplo, o PSP, partido do sr. Ademar de Barros, de cuja bancada, entretanto, se destacaram vários deputados que estão com o governador Jânio Quadros; o PDC, que tem estado mais próximo de Ademar do que de Jânio, por incompatibilidades pessoais de uma família que brigou; o PL, que não tem representação na Assembléia, pela deserção do deputado que elegeu, o sr. Cruz Sêco, etc.

Em compensação, figuram outros, cuja presença causará estranheza. Assim, o PSD, que realizou o milagre de estar no Congresso Nacional com Juscelino, na Assembléia Estadual, com Jânio, na Câmara Municipal com Piza. E também o PTB, que, não seria preciso dizer, aí comparece por uma das suas numerosas alas, enquanto outras se mantêm em oposição, aliadas umas a Ademar terceiras a Juscelino. Ou ainda o PR, que faz política estadual sem dependência da direção nacional.

A UDN tem posição definida. Está no govêrno por solicitação do Diretório Nacional, mediante deliberação do Diretório Regional ainda recentemente homologada pela Convenção Estadual. Nenhum dos seus membros aderiria individualmente. E, como não sabem ser incondicionais, em grande parte aos seus deputados se deve a ressalva acima transcrita e exigida também por outros parlamentares de conduta idêntica.

De qualquer forma, o que se verifica, mais uma vez, é que os partidos nacionais ainda são, no Brasil, um desejo ou uma tendência, uma criação do Código Eleitoral. Na verdade, como nos tempos da República Velha, o que existe são os Estados. Naquele tempo as vozes que se ouviam eram as de São Paulo, de Minas, do Rio Grande do Sul, do Estado do Rio, da Bahia, de Pernambuco, etc. Hoje, há mudanças, sem dúvida. Mas vejam como, em geral, as legendas se apagam ante os governos, isto é, dentro dos Estados, como se fôssem partidos estaduais à moda do Partido Republicano Paulista, do Partido Republicano Mineiro, de outras agremiações que falavam em nome da nação sem organização nacional.

Não há nestas melancólicas considerações nada de hostilidade aos partidos nacionais, que todos devemos querer para que o regime funcione. O que há é o registro de uma situação de fato, que ninguém pode desconhecer e que merece meditações em busca de remédios. Mas talvez os remédios dependam do tempo, na educação política do povo e dos seus líderes, se bem que umas tantas medidas pudessem ser tomadas desde já para coibir a indústria das legendas, que criou algumas delas para transações até financeiras em vésperas de eleições.

Com exagêro se poderia dizer que em São Paulo só existem dois partidos: o janista, essencialmente anti-ademarista; e o ademarista, essencialmente anti-janista. Não há dúvida de que a corrupção e o peculato podem agremiar partidários, que são sindicatos de aproveitadores. Portanto, é necessário que as fôrças da decência à sua vez se arregimentem para combatê-los. Mas não é uma tristeza comprovar-se que tudo gira em tôrno de pessoas melhores ou piores, com suas qualidades ou seus defeitos, como se tudo dependesse dêste ou daquele cidadão e da sua bagagem individual?

Nada de Anormal no Navio «Cruz Del Sud»

BUENOS AIRES, 24 (UP) — Prossegue viagem normalmente, rumo a Buenos Aires, o navio-tanque «Cruz Del Sud», procedente de Curação.

Segundo informou a emprêsa Yaciminientos Petrolitéros Fiscales, à qual pertence o navio, que recebeu um radiograma do comandante do mesmo desmentindo as notícias de que se declarara um incêndio a bordo.

Eden Não Fala Sôbre as Explosões Atômicas

LONDRES, 24 — (AFP) — Interrogado hoje à tarde na Câmara dos Comuns sôbre as intenções do govêrno britânico a respeito da limitação e da regulamentação das explosões atômicas experimentais, sir Anthony Eden declarou: «Não excluo a possibilidade de tomar a iniciativa a êsse respeito, mas não desejo dizer mais do que disse ontem. Vamos examinar o que o govêrno britânico pode sinceramente fazer para elaborar um projeto válido, no que concerne ùnicamente a essa questão da limitação das experiências».

Atividade em...

(Conclusão da 1.ª página)

O dr. Milton Eisenhover foi entrevistado pouco depois de ter regressado, em companhia do presidente Eisenhower, da Conferência do Panamá. O comentário feito à United Press foi a sua primeira declaração pública, a respeito da Comissão, desde a reunião do Panamá.

Livros Usados

COMPRO AVULSOS

Fone: 32-6086 — Sr. PEREIRA — Atendo à domicílio e em Biblioteca. Pago bem.

TEMPERATURA «ZERO GRAU»

Está chegando ao Rio uma «onda de frio», procedente do sul do país, onde o inverno vem sendo rigoroso, como nos anos anteriores. O flagrante acima foi tirado há dias, às 8h30m, na longínqua cidade de Santa Rosa, no Rio Grande do Sul, fronteira com San Javier (São Xavier), na Argentina. Aí estão o major Antônio Estêves Coutinho, subcomandante do 1º Regimento de Cavalaria Motorizada, e o 2º tenente Otávio Carvalho, enfrentando uma temperatura (que êles dizem ser «amena») de «zero gráus».

Mesmo Sem Auxílio Ocidental...

(Conclusão da 1.ª página)

Se acreditam realmente nisto, então não conhecem a realidade. Se estão recorrendo à mentira, que Deus ajude às pequenas nações».

O presidente Nasser anunciou ao seu auditório, que o aplaudiu entusiasticamente, que falará mais sôbre o assunto, explicando como o Egito pensa em construir a represa, num discurso que pronunciará na quinta-feira, em Alexandria.

A agência Oriente Próximo, de sua parte, informou que o embaixador Kisselev, que assistiu a cerimônia, disse: «Reitero o que o chanceler soviético está disposto a financiar a represa, caso o Egito solicite êsse financiamento».

Antecipando as declarações de Nasser, a imprensa egípcia intensificou hoje seus ataques ao Ocidente.

O jornal «Alshaab», de propriedade de Salah Salehm, ex-ministro da Informação, disse que o Egito construirá a represa de Assuan e outras mais, «como barreira contra os métodos antiquados e as ambições dos Estados Unidos».

O mesmo jornal manifestou seu desprêzo em relação ao programa da assistência técnica (Ponto IV) dos Estados Unidos, dizendo que o mesmo trouxe ao Egito apenas «galinhas doentes e bois atacados de epidemias».

O «Alghoumouria» afirmou: «Devemos dizer a êsses cavalheiros americanos e inglêses que só sentimos desprêzo por suas tentativas de pressão».

Hartog Escalou o «Tôrre de Muztagh»

KARACHI, Paquistão, 24 (UP) — Uma expedição britânica composta de 4 homens escalou um pico de 23.800 metros, conhecido como Torre de Muztagh, na montanha Karakoran, no nordeste de Kashmir, segundo mensagens recebidas aqui, hoje.

Acredita-se que esta foi a primeira vez que o homem atinge o pico Muztagh. E expedição britânica é chefiada pelo sr. John Hartog.

LIMPEZA DE CAIXAS D'ÁGUA

Mande limpar suas caixas e reservatórios d'água, por processo moderno e eficiente. Impermeabilizamos e esterelizamos caixas d'água. Serviços completos de DEDETIZAÇÃO FULMINANTE de baratas e outros insetos. Garantia dos serviços.

HYDRO SANEADORA — SALDANHA

Tels.: 22-4837, 37-2802 e 52-3358 CORTE E GUARDE

De R. Magalhães Júnior

Portuguêses e Brasileiros

O DEPUTADO Carlos Lacerda revive a idéia de fazer com que aos portuguêses seja dado, no Brasil, tratamento assemelhado aos dos nacionais, dos filhos do país. Hóspede de Portugal, quer retribuir gentilezas com gentilezas. Mas a impressão que temos é a de que sua iniciativa esbarra em obstáculos sérios. Alguns obstáculos serão de natureza constitucional. Outros não. Para começar, embora o Brasil seja um resultado dos desconfinentos dos navegadores portuguêses e da colonização portuguêsa, constitui uma nação autônoma, uma nação soberana, como Portugal também o é. Não nos parece que a Constituição em vigor nos permita criar uma espécie intermediária entre os brasileiros de nascimento e os brasileiros por naturalização. Não poderíamos dar um passo para absorver a população portuguêsa do Brasil, concedendo-lhe os foros de cidadania, sem que houvesse uma perfeita e completa reciprocidade, isto é, se os brasileiros morando em Portugal ou nas colônias portuguêsas fôssem ali investidos de iguais direitos. Sem isto, estaríamos nos colocando em situação de inferioridade perante Portugal, e uma nacionalidade que se preza não se diminui. Mais, ainda, estaríamos até violando o direito das gentes, fazendo cidadãos dos nacionais de outro país que não teriam manifestado, por escrito, o desejo de se investir de tais prerrogativas. Dir-se-á que temos o precedente da grande naturalização, pelo decreto de 15 de dezembro de 1889, expedido pelo Govêrno Provisório da República. Mas é sabido que êsse decreto provocou duas ordens de reações, que devem ser levadas em conta: em primeiro lugar, uma onda de veementes protestos diplomáticos; em segundo lugar, a revivescência do já amortecido jacobinismo, que tivera suas explosões mais violentas na primeira metade do século passado, com episódios como os do «mata galego». Valha dizer que a primeira nota de protesto recebida pelo Ministério das Relações Exteriores não foi a da Espanha, a da Inglaterra, ou da Holanda. Foi precisamente a de Portugal.

Pode-se argumentar, em favor do projeto Carlos Lacerda, que o português não perde a nacionalidade de seu país, adquirindo embora a nossa cidadania. Nesse caso, é uma aberração jurídica. Em matéria de pátria, não se pode ter duas. Cidadania dupla é coisa de que se não tem notícia em nenhuma nação. A Argentina, como o Chile, o Uruguai e tantas outras repúblicas dêste continente, é filha da Espanha. Mas espanhol, em qualquer delas é hóspede, é cidadão de outra nacionalidade, a menos que, voluntàriamente, renuncie à sua, para adquirir a nova. Do mesmo modo o inglês nos Estados Unidos é um estrangeiro como o residente de qualquer outra nação. Se estendermos a cidadania aos portuguêses, — fala-se até em dar-lhes o direito de voto, em nossas eleições, — teremos aqui uma casta de cidadãos privilegiados, para os quais haverá mais direitos que obrigações. Figuremos a hipótese de uma guerra, em que Portugal, como na última, mantenha a neutralidade. Teremos o direito de incorporar às nossas fôrças a população portuguêsa do Brasil em idade militar? Portugal decerto protestará, como protestarão os incorporados, — e só irão mesmo os filhos do país. Limitado o projeto ao simples cancelamento de uma exigência ministerial, a da carteira de estrangeiros, então teremos um caso de muito barulho por nada. De um modo, ou de outro, os estrangeiros e os brasileiros têm a obrigação de fazer um registro de identidade. E' uma medida de polícia, a que ninguém se pode eximir. A presunção legal é a de que todos são honestos até prova em contrário. Mas seria absurdo pretender que o simples fato de ser um indivíduo português deva colocá-lo fora da ação fiscalizadora das autoridades. O povo português é um grande povo, como o brasileiro também é, ou o norte-americano, o inglês e o francês. Em tôdas essas nacionalidades existem, porém, ovelhas negras e estatísticas de criminalidade. O bom português deve ser acolhido no Brasil de braços abertos. O mau português, o fraudador da economia popular, o batizador do leite e outros que tais, não devem gozar de nenhum privilégio, ou consideração. Esses devem ser expulsos do Brasil, tratados com energia e rigor, como quaisquer outros tratantes, venham de onde vierem. Não menor deve ser a repressão aos próprios brasileiros que atentem contra a coletividade. Acolher de braços abertos é acolher como amigo. O amigo é que pode, voluntàriamente, converter-se em irmão, requerendo sua naturalização, não querendo nós mesmos impô-la sem sua vontade expressa e declarada.

Não devemos baratear os nossos foros de nacionalidade, embora devamos facilitar a naturalização, não só aos portuguêses, como os italianos, a quem tanto devemos da grandeza de São Paulo, e aos homens de boa vontade de tôdas as nações, que realmente queiram viver conosco, em perfeita comunhão, trabalhando e criando riquezas. Facilitemos, abreviemos prazos e exigências, mas não suprimamos nunca a cláusula essencial, que é o desejo livremente manifestado de renunciar a nacionalidade anterior para adquirir a nossa.

CONCLUÍDA A VOTAÇÃO DAS EMENDAS À LEI ELEITORAL

FICOU ADIADA POR 48 HORAS A VOTAÇÃO DO PROJETO DENYS

HOJE, NA CÂMARA, O GENERAL ARAMBÚRU

NA SESSÃO de ontem da Câmara dos Deputados, o sr. Sérgio Magalhães falou, durante o pequeno expediente, para contestar a tese da inconstitucionalidade da emenda que determina a eleição do prefeito do Distrito Federal no prazo de 120 dias.

Inicialmente, regozijou-se pela vitória da emenda na sessão noturna de anteontem.

Não há inconstitucionalidade — diz o orador — como se proclama, para efeito político, uma vez que a eleição agora permitida não fere frontalmente a Carta Magna. Êste é o entendimento da jurisprudência da Suprema Côrte americana.

Por outro lado, os doutrinadores sustentam o mesmo ponto de vista.

CAPITAIS ESTRANGEIROS

No grande expediente, falou o sr. Abguar Bastos, sôbre as relações do capital estrangeiro e a economia nacional. Disse que há vital necessidade de serem controladas as remessas de lucros para o estrangeiro. Também defendeu a transferência, para uma estrutura financeira forte e definida, dos capitais particulares, com atuação fraca no jôgo das transações. E sustentou que o país deve passar da sua atual posição de pré-capitalismo para a fase do verdadeiro capitalismo nacional.

Defendeu, assim, o orador o programa da Frente Parlamentar Nacionalista com relação ao tratamento de capitais estrangeiros, que acha desejáveis e necessários, mas sob o devido controle das autoridades competentes.

DIVERSOS ORADORES

O sr. Vasconcelos Costa, no pequeno expediente, apresentou projeto de lei, incluindo várias regiões mineiras no Plano Rodoviário Nacional. O sr. José Afonso defendeu reivindicações de funcionários da Rêde Ferroviária do Nordeste e do Departamento de Endemias Rurais. O sr. Oscar Correia pediu retificações na publicação de seu discurso, em vista de incorreções que verificou. O sr. Martins Fernandes leu telegrama recebido da Associação Comercial de Mossoró, reclamando a liberação de verbas para a região. Criticou o sr. Frota Aguiar os critérios díspares com que foram fixados os novos níveis de salários mínimos no país. O sr. Seixas Dória comentou reportagem de uma revista, sôbre o problema da energia atômica. O sr. Tarso Dutra reclamou o pagamento da cota do impôsto de renda devida aos municípios do Rio Grande do Sul. E o sr. Filadelfo Garcia justificou projeto de lei para pensão em favor de filha de Gaspar Silveira Martins.

VISITA DE ESTADISTAS

A fim de saudar o general Aramburu, que deverá visitar hoje a Câmara dos Deputados, foi designado para orador oficial o sr. Menotti del Picchia.

O presidente eleito da Bolívia, sr. Hernan Siles Zuavo, que também visitará a Câmara depois de amanhã, será saudado pelo sr. Hugo Napoleão.

CONCLUIDA A VOTAÇÃO DA LEI ELEITORAL

Ficou concluída a votação das emendas do art. 70 da Lei Eleitoral. A última emenda aprovada fixa o prazo de dez dias para que seja nomeado o juiz escolhido entre juristas, para composição dos Tribunais Eleitorais. O prazo deve ser contado do recebimento da lista tríplice. A matéria irá ao Senado, depois de aprovada a sua redação final.

ADIADA A VOTAÇÃO DO PROJETO DENYS

O projeto que aumenta o prazo de permanência de oficiais generais nas fileiras das Fôrças Armadas, em atividade, foi adiado por 48 horas, para efeito de pareceres das Comissões.

APROVADOS VARIOS PROJETOS

Conseguiu o plenário aprovar grande número de projetos em ordem do dia, entre os quais o que estabelece normas para a colonização de terras no Polígono das Sêcas e o que altera a lei que regula a concessão de subvenções à Fundação Brasil Central. Foi rejeitado o projeto dispondo sôbre o arrendamento de prédios rústicos e urbanos.

PRÊMIO LITERARIO

O sr. Osvaldo Lima Filho apresentou projeto de lei instituindo o prêmio literário Delmiro Gouveia, criado no Instituto Joaquim Nabuco e no valor de duzentos mil cruzeiros, para distribuição aos autores colocados nos três primeiros lugares.

Nomeado Juiz do TRE do Maranhão

O vice-presidente da República, no exercício da Presidência da República, assinou decreto, na pasta da Justiça, nomeando, juiz do Tribunal Regional Eleitoral do Estado do Maranhão, o sr. Aderson de Carvalho Lago.

Posse do Presidente da COAP da Paraíba

Tomou posse, ontem no gabinete do presidente da COFAP, o novo presidente da COAP da Paraíba, sr. Luís Carlos Vinagre da Silveira, nomeado há dias pelo presidente da República.

Novo Embaixador Americano

O novo embaixador dos Estados Unidos, sr. Ellis O. Briggs, apresentou ontem suas credenciais ao presidente da República, em solenidade que se realizou, às 11h30m, no Palácio do Catete. Ao chegar ao palácio presidencial em companhia de seus auxiliares imediatos, o diplomata norte-americano recebeu as continências do estilo prestadas pelo Batalhão de Guardas. Recebido pelo chefe do Cerimonial da Presidência, foi conduzido ao Salão Amarelo e foi momentos depois, ao Salão de Honra, onde o aguardava o sr. João Goulart, acompanhado do ministro do Exterior, sr. J. C. de Macêdo Soares e dos membros dos seus gabinetes militar e civil. Depois de fazer a entrega de suas credenciais e de apresentar ao chefe do Govêrno os demais funcionários da Missão Diplomática norte-americana, o sr. Ellis O. Briggs, demorou-se em palestra com o sr. João Goulart. Ao deixar o Catete, o sr. Briggs recebeu as mesmas homenagens que lhe foram prestadas por ocasião de sua chegada. Na gravura, o novo embaixador norte-americano em palestra com o sr. João Goulart.

Providências Que Permitiriam...

(Conclusão da 2.ª página)

tou da situação dos vendedores ambulantes, muitos dos quais são perseguidos pela Secretaria de Interior, que faz a apreensão das mercadorias sem o lavramento do auto de flagrante no local das ocorrências, as quais são depois devolvidas em parte aos seus proprietários. Vários apartes foram oferecidos, inclusive um do sr. Castro Meneses que estranhou a proteção de que gozam os ambulantes do sorvete Kibon, que param e permanecem em qualquer local da cidade e dos subúrbios e bairros, não existindo contra êles quaisquer restrições, enquanto os ambulantes de outra natureza sofrem tôda sorte de perseguições.

Atendendo a proposição do sr. Valdemar Viana, foi eleita uma comissão composta dos srs. Raul Brunini, Ari de Almeida Costa, Geraldo Moreira, Miécimo da Silva e o próprio autor do requerimento, para examinar os títulos de propriedade da Fazenda do Piaí e de áreas ocupadas por favelados.

Todos os projetos constantes da pauta da ordem do dia, inclusive o que manda erigir em praça pública o busto do compositor Ari Barroso, foram votados, sendo marcado assim com boa produção o regresso do sr. Pais Leme.

Houve, porém, tumultos com a participação do sr. Frederico Trota, por causa da situação nacional e particularmente por causa do projeto em curso no Congresso Nacional que beneficiará o general Odílio Denys. O representante pessedista, que é general reformado, insurgiu-se contra pronunciamentos dos srs. Wilson Passos, Gladstone Chaves de Melo e Raul Brunini, mas no fim quase entrou em luta com o sr. José Bretas, que estava alheio aos debates e pretendia a pacificação.

NO RIO, O CHEFE DO GOVÊRNO REVOLUCIONÁRIO DA ARGENTINA

ESPERADO AMANHÃ O PRESIDENTE ELEITO DA REPÚBLICA BOLIVIANA

HOMENAGENS A ARAMBÚRU E ZUAVO

ESTÃO sendo esperados, nesta capital, o general Pedro Aramburu, chefe do Govêrno da Argentina, e o sr. Hernan Siles Zuavo, presidente eleito da Bolívia. O general Pedro Aramburu, que permitiu ontem na Bahia, desembarcará, hoje, às 11 horas, no Galeão. Será recebido pelo presidente da República em exercício, todos os ministros de Estado, presidentes do Senado e da Câmara dos Deputados, do Supremo Tribunal Federal, prefeito do Distrito Federal e outras altas autoridades civis e militares. Uma banda militar executará, no momento do desembarque, os hinos nacionais da Argentina e do Brasil, seguindo-se as salvas de estilo.

Após passar em revista a tropa formada em sua homenagem, o general Aramburu, acompanhado do presidente da República em exercício, rumará para a Embaixada da Argentina, na praia de Botafogo, onde ficará hospedado.

Às 12h30m, o general Aramburu visitará o presidente da República, presentes, no Catete, todo o Ministério e os gabinetes Civil e Militar. Nessa ocasião, será condecorado com o Grande Colar da Grã-Cruz da Ordem Nacional do Cruzeiro do Sul. Após a visita, comparecerá o general Pedro Aramburu ao almôço que lhe será oferecido no Itamarati.

À tarde, o presidente Aramburu será recepcionado no Senado Federal, na Câmara dos Deputados e no Supremo Tribunal Federal.

Às 17h30m, o general Aramburu falará aos jornalistas, na ABI, e, às 19 horas, será levada a efeito, na Embaixada da Argentina, uma recepção às autoridades brasileiras.

O general Aramburu regressará ao seu país amanhã, quinta-feira, devendo embarcar no aeroporto do Galeão.

Os presidentes Pedro Aramburu (à esquerda) e Hernan Siles Zuavo da Argentina e da Bolívia, respectivamente

CHEGADA DO PRESIDENTE ELEITO DA BOLIVIA

A chegada do sr. Hernan Siles Zuavo, presidente eleito da Bolívia, está marcada para amanhã, às 14h30m, também no aeroporto do Galeão, sendo prestadas ao ilustre visitante as mesmas homenagens tributadas ao general Pedro Aramburu.

Ficará o presidente Hernan Zuavo hospedado no Copacabana Palace, onde falará à imprensa às 19 horas.

No dia seguinte, sexta-feira, à tarde, visitará o Senado Federal, a Câmara dos Deputados e o Supremo Tribunal Federal, e, à noite, após receber o Grande Colar da Ordem do Cruzeiro do Sul, comparecerá ao banquete que lhe será oferecido no Itamarati.

No domingo, será homenageado com um almôço, no Jóquei Clube. Nesse dia, à noite, o presidente Hernan Zuavo oferecerá um banquete às autoridades brasileiras, no Copacabana Palace.

O embarque do presidente Hernan Zuavo está previsto para segunda-feira, às 8h30m, no aeroporto do Galeão.

Leis Sancionadas Pelo Presidente da República

O sr. João Goulart, no exercício da Presidência da República sancionou, ontem, duas leis do Congresso Nacional.

A primeira, inclui a Escola de Sociologia e Política de São Paulo entre os estabelecimentos subvencionados pelo Govêrno Federal; a segunda, autoriza o Poder Executivo a abrir ao Poder Judiciário — Supremo Tribunal Federal — o crédito especial de Cr$ 1 735.823,80 para atender às despesas com o pagamento da diferença de vencimentos e gratificações por tempo de serviço e de salário-família a ministros e funcionários do que o Tribunal.

ANTIGUIDADES
COMPRAM-SE pratarias, porcelanas, cristais, jóias e móveis de jacarandá ou cedro. Pagamos o valor de antiguidade. — CASA ANGLO AMERICANA ANTIGUIDADES LTDA. — Rua da Assembléia, 73 — (Setegta [illegible] — (Sul)

PREJUDICADO O ESTADO DO PIAUÍ COM O PLANO DE ECONOMIA DO GOVÊRNO

VISITA DE DOIS CHEFES DE ESTADO AO MONROE

O sr. Mendonça Clark fêz severas críticas ao plano de economia do govêrno no que toca ao Estado do Piauí. Seria mais apropriado — declarou — que fôsse chamado de plano de prejuízo público, pois seu Estado vai ser sèriamente prejudicado. As verbas destinadas às construções de ferrovias e rodovias foram eliminadas, totalmente. Disse o sr. Clark que o Piauí não tem tido o tratamento que merece do Govêrno Federal, acentuando que se o Estado precisa do auxílio da União para seu desenvolvimento, por outro lado contribui, no comércio exterior, com nove milhões de dólares. Em contrapartida, o Piauí, dêsses milhões de saldo do seu comércio de exportação não emprega nem 500 mil dólares. Recordou o senador piauiense as promessas do sr. Juscelino Kubitschek quando por lá passou, de aplicar em obras vitais de proteção às populações as verbas constantes do orçamento. Diante dos cortes sofridos, estivera com o presidente, que voltou a fazer promessas, mas até hoje o orador desconhece as providências tomadas.

POLITICA

Ainda no expediente, o sr. Argemiro Figueiredo tereu considerações sôbre a situação do país, dizendo que a Nação se desgastou nos últimos tempos, comprometendo o seu crédito e a sua confiança através de erros e desatinos.

GENERAL ARAMBURU

O Senado vai receber hoje, às 15h30m, a visita do general Pedro Eugênio Aramburu, chefe do Govêrno argentino. Foi designado para saudá-lo o sr. Gomes de Oliveira.

Depois de amanhã visitará o Senado o presidente eleito da Bolívia. O sr. Lourival Fontes foi incumbido de fazer o discurso de saudação.

DATA DA ESPANHA

Sôbre a data nacional da Espanha falou o sr. Vivaldo Lima, referindo-se, a certa altura, ao livro sôbre o Brasil, de autoria do escritor Antônio Meijide Pardo.

FILENO DE MIRADA

O sr. Apolônio Sales fez o necrológio do sr. Fileno de Miranda, e início em Pernambuco. Solidarizaram-se com as palavras do senador os srs. Chateaubriand e Rui Carneiro.

COOPERAÇAO DO EXERCITO

O sr. Mendonça Clark requereu informações sôbre a cooperação do Exército na produção de gêneros alimentícios.

JOINVILE

O sr. Gomes de Oliveira pronunciou breve discurso sôbre o centenário da cidade de Joinvile.

PROJETO APROVADO

Foi aprovado o projeto que torna inalienáveis, durante dez anos, os lotes para colonização concedidos pelo Govêrno Federal.

FUMANTE, EVITE O PIGARRO
PASTILHAS VALDA
CALMANTES E BALSÂMICAS

terra é riqueza

mas, não arrisque seu dinheiro em vagas esperanças de futuras realizações...

aguarde

cidade-jardim CABUÇÚ

terra "urbanizada" é fortuna!

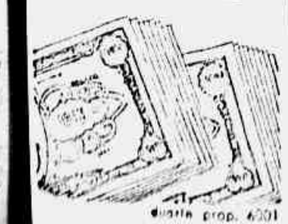

BCM
BANCO DE CRÉDITO MERCANTIL S. A.
Presidente
Oscar G. Sant'Anna
Diretores
Alberto de Castro Menezes
Raul Oscar Sant'Anna
H. O. Sant'Anna.
Fundado em 1914
31 - Rua 7 de Setembro - 31

Os engenheiros da Prefeitura constataram não haver perigo de desmoronamento do Edifício «Inagé»

O DESNIVEL FOI PROVOCADO PELO REBAIXAMENTO DO LENÇOL DE ÁGUA, VERIFICADO NO PRÉDIO EM CONSTRUÇÃO AO LADO.

Do síndico do edifício «Inagé», à rua Senador Vergueiro n. 106, em Botafogo, obtivemos uma cópia da declaração conjunta assinada pelos engenheiros do Departamento de Edificações da Prefeitura do Distrito Federal, e concebida nos seguintes têrmos:

> «Os engenheiros do Departamento de Edificações da P.D.F., abaixo assinados, que vistoriaram o prédio da rua Senador Vergueiro n. 106, em companhia do Exmo. Sr. Secretário Geral de Viação e do Diretor do Departamento de Edificações, examinando detidamente o prédio acima referido constataram não haver perigo quanto à segurança e à estabilidade do mesmo, sendo boas as suas condições de segurança e habitabilidade».

O documento está assinado pelos engenheiros Ivan Pinheiro de Oliveira Lima, Oswaldo Valle Vieira, Carlos Assis Machado, e contém o «visto» do Sr. Cumplido da Silva, diretor do D.E.D.

Como ontem noticiamos, o desnível verificado no edifício «Inagé» foi provocado pelo rebaixamento do lençol de água, no prédio em construção, ao lado, e pertencente à Imobiliária Wasma.

DR. ILYDIO SAUER
(Ex-Associado do Professor Bacon, de Filadélfia)
INTESTINOS, RETO E ÂNUS.
CIRURGIA DO APARELHO DIGESTIVO
RUA MARTINS FERREIRA, 60 — (Entre as ruas Voluntários da Pátria e São Clemente) — TELS.: 26-3556 e 45-7556.

LEIA E ASSINE
O ESTADO DE SÃO PAULO
O MATUTINO DE MAIOR CIRCULAÇÃO NO BRASIL.
Sucursal no Rio: — Rua da Quitanda, 8 — 9º andar — Grupo 901 — Tels.: 22-4851 e 52-8769.

Acêrto automático* IBM

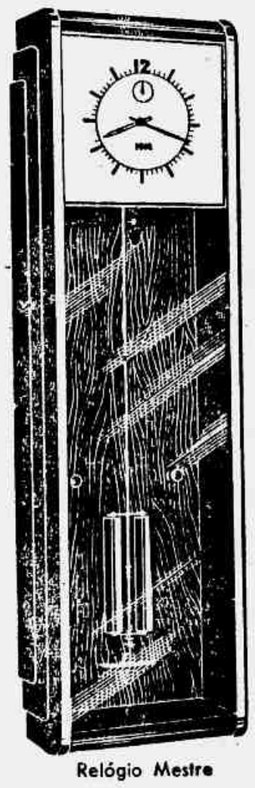

Relógio Mestre

Todos os Relógios IBM estão equipados com o Sistema de Acêrto Automático que verifica, de hora em hora, o sincronismo dos diversos relógios, corrigindo quaisquer diferenças que porventura existam.

O Sistema IBM é de máxima importância onde quer que se torne imprescindível uma completa coordenação de serviços - seja em fábricas e escritórios, seja em escolas ou hospitais.

* Patente exclusiva da IBM

Eis algumas das características que tornam inigualáveis os Relógios IBM:
- Forte estrutura interna e externa.
- Montados em chassis, para maior perfeição de funcionamento.
- Peças fundidas sob pressão, para maior durabilidade.
- Melhor matéria prima, empregada.
- Proteção galvânica especial, contra a corrosão, própria para clima tropical.
- Acumulador de impulsos para acertar, automàticamente, os relógios em caso de falta de corrente elétrica.

Indústria Brasileira

Gabinete de Comandos

Aparelho de Sinal e Contrôle de Tempo

Relógio de Ponto Cartográfico

Relógio Dupla-Face

Pessoalmente ou por correspondência, procure conhecer as vantagens que o Sistema IBM lhe oferece, dirigindo-se à

IBM WORLD TRADE CORPORATION
Av. Presidente Vargas, 642 - Tel.: 23-1951
Filiais: Fortaleza - Recife - Salvador
Belo Horizonte - São Paulo - Pôrto Alegre
Agentes nas principais cidades

Diario de Noticias

DIRETORES: O. R. DANTAS
ONDINA PORTELLA R. DANTAS
JOAO PORTELLA R. DANTAS

JULHO — 1956

D	S	T	Q	Q	S	S
1	2	3	4	5	6	7
8	9	10	11	12	13	14
15	16	17	18	19	20	21
22	23	24	25	26	27	28
29	30	31				

PARA TODOS

— Penicilina
— Aymaras e Quichuas
— O Ensino no Japão

PENICILINA — A produção de penicilina, na Polônia foi iniciada em 1950, sob a forma cristalina. Três anos depois começou a fabricação de penicilina procaínica e, no ano passado, a de tabletes de penicilina. As previsões do Plano Sexenal para a produção de penicilina, concluído em 1955, foram amplamente superadas. Seu custo, sensivelmente reduzido, deverá diminuir em cêrca de oitenta por cento antes de 1960. Além dêsse antibiótico, a Polônia iniciou a produção de cloromicetina, em 1952 e atualmente está em preparativos para a fabricação de estreptomicina, terramicina e aureomicina.

• • •

AIMARAS E QUICHUAS — Nas serras do Equador e do Peru e nos vales da Bolívia vivem cêrca de sete milhões de aimaras e quichuas, descendentes das civilizações anteriores à chegada do europeu. Habitam de preferência regiões isoladas e áridas, três mil metros acima do nível do mar, e integram atualmente os contingentes demográficos mais densos daquêles países. O império Aimara desaparecera antes da conquista espanhola por motivos ainda não esclarecidos. O Império dos Incas foi fundado segundo a lenda, por Manco Capac, no século XIII, atingindo o seu máximo esplendor entre os séculos XIV e XV. Na luta contra o invasor foram os aborígenes derrotados. Mantiveram porém uma resistência passiva, conservando seus costumes tradicionais e vivendo completamente isolados da coletividade. Surgiram as novas repúblicas mas a situação do indígena não se modificou. Sòmente agora é que se desenvolve um movimento indianista andino que tem por objetivo transferir a grande família indígena para regiões mais férteis onde seu trabalho possa dar maior rendimento e onde o descendente dos impérios da antiguidade se integre no sistema de vida atual dos demais habitantes de sua terra.

• • •

O ENSINO NO JAPÃO — O Japão é um dos países que maior atenção dedica ao ensino, tanto que, praticamente não há mais analfabetos no país. O sistema educacional sofreu uma reforma radical depois da guerra. O ensino primário, obrigatório, passou de seis para nove anos. Criaram-se mais 266 universidades, atingindo assim o total de 495, entre as quais figuram a Universidade Central «Chuo Daigaku», fundada em 1885, compreendendo cinco faculdades, com 350 professôres, 37.000 alunos e 70.000 graduados, a «Aoyama Gakuin» destinada a estudantes do sexo feminino, fundada em 1878, com 380 professôres, 5.300 alunas e 25.000 graduadas, a Universidade de Waseda, fundada em 1882 pelo notável estadista Shigenobu Okuma e que já graduou cem mil estudantes, contando atualmente com mais de mil professôres e 25.000 alunos.

Iniciada a...

(Conclusão da 1.ª página)

quecería a chapa republicana em seis por cento, pelo menos.

★ POSIÇAO DE NIXON

Richard Nixon, por sua vez, reiterou aos jornalistas que deseja candidatar-se novamente, mas que aceitaria qualquer decisão a ser tomada pela Convenção Republicana, cuja reunião se realizará na cidade de São Francisco da Califórnia, em agôsto próximo.

★ STASSEN NAO RENUNCIARÁ

Quanto à sua posição como assessor pessoal de Eisenhower nas questões de desarmamento, Stassen disse que não espera que lhe seja pedido que renuncie, em conseqüência de sua atitude. Aliás, já disse anteriormente que não renunciaria «sponte sua».

Nesse meio tempo, o alto comando republicano, que inclui o presidente do Comitê Nacional, Leonard W. Hall, deplorou a campanha iniciada por Stassen. A maioria dos dirigentes republicanos disse que Nixon é claramente o homem escolhido por Eisenhower, e que a atitude de Stassen é fora de propósito.

Stassen, não obstante, concluiu hoje o comando republicano a estudar os resultados de suas «enquêtes», os quais demonstram, segundo afirma, que a chapa Eisenhower-Herter obteria uns seis por cento mais de votos do que a Eisenhower-Nixon.

O assessor presidencial afirmou que os primeiros telegramas recebidos por êle o felicitam por sua atitude, embora também tenha recebido outros no sentido contrário. Um dêles dizia: «Nixon poderia conquistar a Presidência, se necessário, mas deixe-se de dizer tolices».

Legislativo Submisso

DECERTO nenhum outro Congresso terá pago tão caro o que a maioria chama de sobrevivência, como está pagando o Congresso brasileiro.

Em muitas ocasiões, sobretudo na agitada América Latina, o poder legislativo tem funcionado como simples instrumento de uma ditadura. Assim tem acontecido, porém, quase sempre com assembléias constituídas já em condições muito precárias de liberdade, trazendo já o seu próprio vício de origem. Ou, então, quando fazem parte de um sistema político, na qual se confundem com o poder ditatorial. Têm sido fases passageiras, percalços na evolução democrática de nosso continente.

O fenômeno brasileiro é diverso, é acabrunhante. Não se trata de maioria parlamentar, obediente à direção de um partido ou coligação de partidos, realizando uma política, contra o executivo ou estabelecida pelo executivo. Não obedece ela a um esquema, a um programa. Não se exerce sôbre ela uma direção coerente e constante, em relação às decisões políticas e administrativas. Funciona o grupo majoritário, em face da direção dos órgãos que o constituem e em face do presidente da República, que se comprometeram a apoiar, ao sabor de conveniências que o aglutinam e o desagregam. E' o que se tem visto na votação de numerosos projetos e, sobretudo, na apreciação de vetos presidenciais.

Há, porém, um poder que, quando se manifesta, faz da maioria um monolito, um rolo compressor, uma fôrça obstinada e cega nos extremos da covardia — é a palavra de ordem do general Henrique Duffles Teixeira Lott, ministro da Guerra.

Pensa o Congresso, representado por êsse grupo atropelado e aflito, estar salvando o regime, a subsistência dos poderes constituídos, ou pelo menos é o que alega para justificar, com a mais deplorável e vexatória das explicações, os atos de submissão e mesmo subserviência. No máximo, porém, estará salvando uns empregos, as côngruas, as vantagens pessoais. O regime está ferido de morte, os poderes constituídos representam uma ficção condicionada pelas manobras da Zona Militar Leste, as prontidões de tropas da Região, a suposição de que os «tanques vão descer da Vila».

Não está a maioria salvando nada, desde que já enterrou a honra. A afronta chegou ao cúmulo da presença de um observador do general Lott, no Palácio Tiradentes, observador pròpriamente militar como se não bastasse a diligência do sr. Armando Falcão.

E' um episódio capaz de cobrir de vergonha qualquer parlamento mesmo só aparentemente democrático, êsse que a Câmara está vivendo, a votação, a toque de caixa, de um projeto com objetivo exclusiva e nitidamente pessoal, destinado a assegurar a permanência do general Odílio Denis no pôsto em que coopera com o ministro da Guerra para manter o govêrno — executivo, maioria, judiciário — submisso à vontade do chefe da novembrada. São, como no mês fatídico, exercícios de «ordem unida» em acelerado, «marche-marche», por mais de duzentos homens chamados representantes da Nação, depositários da soberania popular.

Não há alegação de inconstitucionalidade que mereça exame; não há demonstração de imoralidade nem inconveniência que detenha os defensores do projeto; não há apêlo ao brio dos majoritarios que os faça sequer vacilar.

O que a Nação está vendo desenrolar-se aos seus olhos é as prerrogativas constitucionais do legislativo dobradas aos caprichos do general Lott que, por sua vez, se dispõe a manter êsse sistema político desfibrado e gozador sem reparar que é sua a responsabilidade pelos maus dias a que foi conduzido o país. Se é tanta a sua fôrça para realizar êsses caprichos, maior ainda seria, visto que apoiada por uma parte da opinião pública, se também se exercesse para coibir os abusos da alta administração, fazer votar leis necessárias e sufocar arremetidas de grupos interesseiros, levar o govêrno à adoção de uma política e realmente praticá-la em tôda a extensão.

Congresso e ditador militar, entretanto, estão a entender-se muito bem. A maioria é bem comportada, diligente e esperta. Cumpre as ordens «de qualquer maneira», deve ser deixada na fruição de vantagens que a alimentam enquanto a Nação sofre e desespera, amargando a humilhação que se lhe impõe.

PROPAGANDA DO BRASIL

VEIO ao Rio, onde, provàvelmente, ainda se encontra, um grupo de jovens universitários paulistas, que alimentam o propósito de empreender longa viagem através das Repúblicas americanas em missão de propaganda das coisas brasileiras.

O programa é vasto, demandando nada menos de seis meses para sua execução; e copioso o material que os moços pretendem levar consigo, no sentido de comprovar aspectos do nosso desenvolvimento cultural, econômico, científico, etc., em exposições e conferências que realizarão nas terras percorridas. Revelaram os organizadores da excursão que já haviam obtido um auxílio pecuniário do govêrno federal, auxílio porém, ainda insuficiente, razão pela qual estavam agindo para conseguir maiores recursos.

Não se discute o mérito dessa iniciativa, sabido quão pouco se sabe, lá fora, da realidade brasileira. Isso de dizer-se que o Rio é capital da Argentina, tornou-se corriqueiro, e, ainda há pouco, no recente concurso para escolha de «miss» Universo, a representante brasileira encontrou em seu caminho... uma «cobra artificial, provàvelmente para que o público testemunhasse a calma da beldade patrícia diante do ofídio vulgarissimo no seu país... E o fato ocorreu num centro de turismo internacional.

Mas, quando os estudantes paulistas, interrompendo seus estudos ou, pelo menos, sua freqüências às aulas, se dispõem a tal obra de propaganda, é natural se indague o que fazem a respeito as embaixadas, os consulados, os escritórios comerciais brasileiros. A verdade é que de alguns dêsses nossos representantes no exterior há notícias, às vêzes, quando são transferidos de uma para outra capital estrangeira — sempre melhorando de categoria —, ou quando chegam ao Rio, a passeio, ou em férias, ou em licença. Há, evidentemente, exceções honrosas; mas, como se costuma dizer, elas confirmam a regra. E se o govêrno incentiva e prestigia a idéia dos universitários paulistas, dando-lhes verbas para seus gastos, claro que reconhece a omissão dos nossos agentes no exterior e confessa a necessidade de suprí-la.

Note-se que os estudantes de São Paulo visitarão repúblicas do continente, apenas, onde essa obra de difusão se diria dispensável; e isso, nos habilita a prever o que se verifica nos centros europeus e asiáticos, nos quais possuimos representações decorativas — e custosas.

PEDESTRES E MOTORISTAS

VAI renovar-se a «Semana do Trânsito», antes que se institua a aplicação de multas aos pedestres desobedientes e indisciplinados.

Como a cidade se recorda, já houve, nêsse sentido, uma tentativa frustrada, de modo que natural expectativa cerca a notícia da próxima repetição do remédio.

Não há dúvida que o transeunte precisa ser educado. A cada passo, o observador do movimento das nossas ruas constata casos de imprudência por parte de pessoas que, desensofridas, ou simplesmente desatentas, não só se expõem a desastres, como os provocam de maneira a atingir terceiros. Se os apelos ao bom-senso dêsses indivíduos não basta para que se abstenham de proceder assim, só resta, na realidade, multá-los. Pergunta-se, porém, se a Inspetoria de Veículos disporá de pessoal suficiente para tornar efetiva tal providência. Como poderá um só guarda de serviço em determinado ponto, colibir o abuso cometido simultâneamente por vários infratores? Dir-se-á que numerosos, bem numerosos serão os elementos da I. T. destacados para êsse serviço; mas essa informação levará o público a perguntar por que, então, contando com êsses abundantes recursos, a I. T. não põe côbro a tantas irregularidades praticadas por motoristas, entre as quais, além do excesso de velocidade, da recusa de passageiros e do desrespeito ao sinal, tem lugar assinalado o estacionamento em local proibido? Não verá a I. T., por exemplo, carros que ocupam calçadas, mesmo na zona mais central da cidade, perturbando, de maneira perigosa, a passagem de pedestres? Por outro lado, se a I. T. vai organizar uma fiscalização especial sôbre os transeuntes, como explicar não haja, até agora, dado cumprimento às suas obrigações quanto à anotação de carros «chapa-brancas» surpreendidos em passeios?

Que, pois, a campanha de educação do transeunte se faça juntamente com o aperfeiçoamento dos serviços de fiscalização dos carros, fiscalização de cuja ineficiência se queixa, com razão, a capital da República. Só assim o pedestre, tão esquecido, se conformará com a repressão que se anuncia.

PRONTIDÃO PARA LEGISLAR

Pedro Dantas

FORAM postas de prontidão as Fôrças Armadas, sábado à noite, em todo o território nacional. Não havendo motivo aparente para a providência, surgiram, da bôca do povo, explicações variadas, entre as quais a de que seria a resposta ao discurso em que o sr. Juscelino Kubitschek declarou que deixava o país tranqüilo.

Não deixava de ser exata a versão. De algum modo, era a resposta dos fatos a uma insensatez de rapaz leviano. Mas, algum episódio concreto havia de ter chegado a mostarda ao nariz do general Lott, para levá-lo a pôr de prontidão terra, mar e ar, alarmando algumas cidades, como a de Pôrto Alegre, onde, segundo pessoa que lá estêve no dia, a prontidão teve proporções de pequeno retôrno, com as tropas nas ruas, em exibição de seu impressionante aparelhamento.

As explicações mais insistentes e verossímeis ligavam a medida a uma atitude do general Zenóbio da Costa, que teria manifestado ao sr. João Goulart sua inconformidade com o empenho na aprovação do projeto Denys. O general Zenóbio considera-se candidato forte ao comando da Zona. O projeto Denys fecha-lhe a porta no frontespício. E, portanto, compreensível que o general Zenóbio considere êsse projeto de um ponto de vista que não coincide com o de eventual beneficiário da modificação da lei, nem com o do ministro que está promovendo a referida modificação.

O que houve, ao certo, não o dizem os interessados. Seja o que fôr, porém, uma coisa é certa: a prontidão se relaciona com o projeto Denys. Foi medida adotada, para «defender» o projeto, ao mesmo tempo que se avisava à Câmara, por um deputado de notória ligação política com o general Lott, que o projeto tem de ser votado de qualquer maneira.

E, portanto, evidente que a Câmara está cercada em sua liberdade. O que agora decidir, estava fazendo, isto é, que estava cometendo uma série de crimes, mas que pretendia uma espécie de homologação dos mesmos, pelo Congresso e pelo Judiciário. Este grave Poder, cúpula do regime, achou tudo muito bem, muito natural e ficou espiando os acontecimentos, para declará-los consumados e insuscetíveis de apreciação judiciária, um mês depois.

Tudo isso, o quadro lamentável que resulta dêsses acontecimentos, tem alguma coisa de comum com o regime estatuído na Constituição da República? Isto é República, é democracia representativa, é alguma coisa que tenha uma remota aparência de legalidade? Não, por mais que se procure, nos quadros constitucionais vigentes após o retôrno, o general Lott não conseguiu nem ao menos o mínimo de efeito ilusionista necessário à credibilidade dos seus propósitos declarados.

O que conseguiu foi isso que está aí, sob o seu comando. Isso, que não é regime constitucional, mas desagregação e dissolução de um regime. Isso, que reduzirá o país à condição de caldo de cultura para o comunismo, que espreita e aguarda o seu momento.

Um Congresso comandado à distância e controlado por um ajudante de ordens, não será nunca mais, aquêle Poder soberano, independente e digno, que decide em nome do povo e deve ser a alma da República. Congresso servil, submisso, humilhado, apavorado, não é Congresso e não pode falar em nome da Nação.

Um Executivo cujo chefe é Presidente nominal, apenas, e dá marcha-a-ré quantas vêzes o determine o general-Ministro, não é Executivo, mas executado, prisioneiro, dominado, por mais que dê suas voltinhas gozando as «honras» do cargo e representando a parte que lhe deixam.

Do Judiciário, sabe-se que o general Lott, em plena execução do seu movimento de novembro, quando ainda não se tinha consumado a deposição do Govêrno, mandou comunicar-lhe o que

NOTÍCIAS DO EXÉRCITO

(Vide Boletim da Diretoria Geral do Pessoal à 9.ª página da 1ª seção)

Assistência Social e Desportiva Para a Mocidade Civil e Militar

A CASA DA JUVENTUDE

A CASA DA JUVENTUDE, obra de assistência social e esportiva para a mocidade civil e militar a instalar-se nas proximidades do Colégio Militar, está recebendo constantemente a adesão dos pais dos alunos daquele estabelecimento militar de ensino e das famílias que frequentam a capela do Colégio Militar. Essa instituição realiza, presentemente, a campanha dos mil associados, a fim de poder iniciar seus serviços sociais e recreativos. Estão ingressando numerosos contribuintes populares, de vinte cruzeiros mensais, bem como benfeitores, com mensalidades de cinquenta a cem cruzeiros. Todos os que desejarem inscrever-se, angariar novos sócios ou ajudar de alguma maneira a campanha, poderão telefonar para o padre Alfir Barreto: 28-2239.

GUERRA DO PARAGUAI

A fim de resolver assunto do sargento Benedito Eugênio de Paula Filho, solicita-se o seu comparecimento à Comissão de Habilitação de Pensões Vitalícias ou a quem o conheça ou saiba do seu destino, a fineza de telefonar para 43-0002 ou escrever para Caixa Postal 33, Palácio da Guerra, C.E.P.V.

PAGAMENTO DOS INATIVOS

O chefe da Pagadoria Central de Inativos e Pensionistas, por nosso intermédio, avisa que efetuará hoje, dia 25, das 12 às 15h30m, o pagamento dos coronéis, tenentes-coronéis, majores, capitães e primeiros tenentes.

OS NOVOS METODOS PARA A DETERMINAÇÃO DE DISTÂNCIA EM GEODESIA»

Sob o título acima, o engenheiro Michel M. Dupuy, do Instituto Geográfico Militar da França, professor da Escola Técnica do Exército, fará hoje, às 16 horas, no Serviço Geográfico do Exército, uma conferência, para a qual foram convidadas as altas autoridades militares.

CIRCULO DOS SUBTENENTES E SARGENTOS DA VILA MILITAR

Realizará em sua sede, dia 28, a partir das 22 horas, um «desfile de modas» seguido de baile. A sua diretoria comunica o respectivo quadro social.

AS DESPEDIDAS DO GENERAL LIMA CAMARA

O general Odilio Denys, comandante da Zona Militar Leste, reuniu, ontem, à tarde, com a presença dos generais Ângelo Mendes de Morais, Correia Lima, Joaquim Justino Alves Bastos e Ivo Dantas Ribeiro, tôda a oficialidade da Zona Militar Leste, comandantes de tropa, diretores e chefes de repartições e estabelecimentos militares para as despedidas do general de divisão Antônio José de Lima Câmara, que deixou o comando da 1ª Região Militar, por haver sido nomeado pelo presidente da República para exercer o cargo de ministro do Supremo Tribunal Militar, do qual tomará posse hoje, às 13 horas.

Inicialmente, falou o general Denys. A seguir, o general Alves Bastos, chefe do Estado-Maior, procedeu a leitura do boletim de despedida da Zona Militar Leste, no qual foram postos em destaque as comissões exercidas pelo general Lima Câmara.

NA 1ª R. M.

O general Correia Lima assumiu, ontem interinamente, o comando da 1ª Região Militar, que lhe foi transmitido pelo general Lima Câmara, que foi exonerado por haver sido nomeado ministro do S.T.M. O ato revestiu-se de simplicidade.

F.E.B.

O chefe da Seção Especial da FEB solicita o comparecimento a êsse órgão dos seguintes ex-combatentes: aspirante reformado Alfeu Moreira Lourenço e sargento reformado Itamar Lopes da Rocha, a fim de tratarem de assunto relacionado com a doação de sangue própria.

UNIFORME DO DIA

Foi marcado o 5º uniforme para amanhã, dia 26.

A TECNICA DO EXÉRCITO VAI ELEGER O SEU PATRONO

Vimos publicando há vários dias nomes de vultos históricos para indicados para patrono dos técnicos militares. Hoje, trazemos a público o do brigadeiro Taumaturgo de Azevedo, cuja justa homenagem ao cidadão e político do Império e da República que soube, através movimentada carreira militar e política, está ligado a grandes e notáveis empreendimentos e grandes vitórias de importante período da nossa história pátria. Em todos os trabalhos a que se dedicou e que ganhar inseparáveis as qualidades de verdadeiro soldado, engenheiro e jurista, imprimindo vibração, lucidez e objetividade a tudo quanto pôde realizar no vasto campo e variadas formas de técnica civil e militar.

Dentre os títulos que lem justificado a apresentação do nome de Taumaturgo constam os seguintes: primeiro defensor do Acre para o Brasil, interessou na célebre questão quando chefe da Comissão de Limites com a Bolívia, secretário da Comissão de Limites com a Venezuela, vice-presidente da Comissão Organizadora da Exposição Nacional de 1908, governador do Piauí, do Amazonas e do Dep. de Juruá, fundador de Cruzeiro do Sul, co-autor do projeto de ligação das bacias do Amazonas e do Prata, presidente da Soc. Geog., engenheiro da E.F.O. de Minas, fundador da Cruz Vermelha Brasileira, além de inúmeras outras. No desempenho de funções civis o marechal Taumaturgo programou e realizou importantes obras públicas, dentre escolas, hospitais, engenhos, igrejas, repartições, jardins, museus, cais, pontes, estradas e cidades. Viajando pela Europa em 1898, percorreu vários estabelecimentos militares visando aperfeiçoar seus conhecimentos técnicos. A propósito escreve sôbre a indústria europeia da pólvora sem fumo propondo a instalação de uma fábrica dêsse explosivo no Brasil, o que de fato posteriormente se realizou. Taumaturgo desempenhou importantes funções no Exército. Possuia os cursos de Infantaria, Cavalaria, Artilharia, Engenharia e Estado-Maior, era bacharel em matemática e ciências físicas, engenheiro civil e militar e bacharel em ciências jurídicas e sociais com distinção pela Faculdade de Direito do Recife. Possuia condecorações nacionais e estrangeiras das mais importantes. Pelo exposto, está consignada apenas uma ligeira síntese do que foi a vida pública, social e política dêste ilustre militar.

NA ESCOLA DE SAÚDE

Vem tendo seqüência na E.S.E. a série de palestras sôbre «Clínica traumato-ortopédica» que estão sendo realizadas pelo professor dr. Oscar de Almeida Neves, assistente da Faculdade de Ciências Médicas e do Hospital Central do Exército.

— Devendo seguir destino à Fortaleza, onde irá chefiar o S.S. da 10ª R. M., dia 27 do corrente, vem de ser homenageado pelo diretor, oficiais, graduados, funcionários civis e alunos da Escola de Saúde o coronel médico dr. Pacífico de Rodrigues Castelo Branco.

CAMPANHA DA GEADA

Notícia procedente de Curitiba, informa que a tropa do Exército, constante de uma Cia. da Escola de Instrução Especializada, prossegue na campanha às geadas que estão prejudicando grandemente a lavoura. O comandante da Companhia, capitão Hógenes Vieira Silva, informou às autoridades locais com referência ao movimento do pessoal e dos geradores, que um pelotão, sob o comando do tenente Sérgio de Santis, com 2 aparelhos seguiu para Paranavaí, a fim de fazer experiências em tôda a região; outro pelotão, comandado pelo tenente Hélio Caldas, com 3 geradores, atenderá a região de Nova Fátima, Cornélio Procópio e adjacências. Ficou um pelotão em Londrina, com 4 geradores, aguardando ordem de embarque para Palmas.

FUNCIONARIO ELOGIADO

Conforme comunicação recebida pelo gabinete do ministro da Guerra, o comandante-chefe das Fôrças Armadas paraguaias agradeceu o eficiente trabalho desenvolvido na Missão Militar Brasileira de Instrução no Paraguai, pelo oficial administrativo Rui Ferreira de Queiroz.

UNIFORMES PARA CERIMONIAS

A Secretaria Geral da Guerra informa que para a chegada do presidente da República Argentina e o seu ingresso, foi marcado o 5º uniforme, para apresentação do mesmo autoridade aos ministros de Estado, o almoço oferecido pel'ele autoridade no Itamarati e recepção às autoridades brasileiras na Embaixada Argentina, foi marcado o 3º uniforme. Para amanhã, dia 26, foi marcado o 5º uniforme, para a chegada do presidente eleito da Bolívia, no Aeroporto Santos Dumont; e para a visita desta autoridade ao presidente da República, foi marcado o 1º ou 2º uniforme. Para o dia 27, foi marcado o 3º uniforme, para a visita do presidente da Bolívia ao Senado Federal, à Câmara dos Deputados e ao Supremo Tribunal Federal; e o 1º ou 2º uniforme, para o banquete que o presidente do Brasil oferece ao presidente da Bolívia, no Itamarati.

DIA DO MINISTRO

O ministro da Guerra recebeu, ontem, em seu gabinete de trabalho os generais Inimá Siqueira, Honorato Pradel, Danton Teixeira, Aristóteles de Sousa Dantas, Lima Câmara, Nicanor Guimarães de Sousa e Odílio Denys, coronéis Alfredo Lemos Vila Flor, Omar Emir Chaves e José Publio Ribeiro. Recebeu, também, uma comissão do 4º Congresso Nacional de Município, o embaixador da Holanda e o procurador da República e Juiz da Fazenda do Estado do Rio de Janeiro. Pela manhã, o ministro Henrique Lott despachou com o presidente da República.

O ministro Henrique Lott recebeu, ontem, em demorada conferência o seu colega da pasta da Fazenda, sr. José Maria Alkmim.

PAGAMENTOS EFETUADOS PELO ESTABELECIMENTO CENTRAL DE FINANÇAS

O Estabelecimento Central de Finanças pagou no dia 23 do corrente os seguintes prefixos: **Verba Pessoal:** 1001 — 1002 — 1003 — 1005 — 1007 1008 — 1009 — 1010 — 1011 — 1012 1014 — 1015 — 1016 — 1017 — 1018 1019 — 1020 — 1021 — 1022 — 1023 1024 — 1026 — 1027 — 1028 — 1029 1030 — 1031 — 1032 — 1033 — 1034 1035 — 1036 — 1037 — 1038 — 1039 1040 — 1041 — 1042 — 1043 — 1044 1045 — 1047 — 1048 — 1049 — 1050 1051 — 1053 — 1055 — 1056 — 1057 1058 — 1059 — 1061 — 1062 — 1063 1064 — 1065 — 1066 — 1068 — 1069 1070 — 1072 — 1074 — 1075 — 1076 1077 — 1078 — 1079 — 1080 — 1081 1083 — 1085 — 1087 — 1088 — 1089 1090 — 1091 — 1092 — 1094 — 1095 1096 — 1097 — 1098 — 1101 — 1106 1107 — 1109 — 1112 — 1113 — 1114 1115 — 1117 — 1118 — 1119 — 1121 1122 — 1123 — 1124 — 1125 — 1126 1127 — 1128 — 1129 — 1130 — 1131 1132 — 1133 — 1134 — 1135 — 1136 1137 — 1138 — 1140 — 1141 — 1142 1143 — 1144 — 1145 — 1146 — 1149 1150 — 1151 — 1153 — 1154 — 1156 1159 — 1160 — 1161 — 1164 — 1165. **Verba Material:** 1045 — 1068 — 1077 1091 — 1121 — 1124. **Consignações:** 311 — 1056 — 217 — 224 — 317 228.

Pagou no dia 20 do corrente os seguintes prefixos: **Verba Material:** — 1159 — 1076 — 1121. Consignações prefixos: 226 — 303 — 302 — 301 1031 — 218 — 225. Pagou no dia 18 os seguintes prefixos: 1014 — 1015 1127 — 1128 — 1094 — 1036 — 1074 1117. Restos a pagar: Mesquita Ferreira & Cia. Ltda.; Importadora Comercial Impex Ltda. Consignações 1056.

CLUBE DE OFICIAIS REFORMADOS E DA RESERVA DAS FÔRÇAS ARMADAS

PAGAMENTO DE SEGURO — Aos beneficiários do sócio falecido tenente Abelardo Trindade, foi pago o seguro de vida de Cr$ 200.000,00, instituído pelo mesmo.

SEGURO EM GRUPO — Continuam abertas as inscrições para os novos grupos de: Cr$ 200.000,00 para generais e major; Cr$ 150.000,00 para capitães a aspirantes; e Cr$ 100.000,00 para subtenentes e sargentos. As esposas ou filhos poderão fazer o seguro igual ao dos respectivos maridos ou pais.

O custo normal do seguro é de Cr$ 320,00, Cr$ 240,00 e Cr$ 160,00, respectivamente.

Idade limite — 60 anos incompletos.

Para se inscrever no seguro é necessário ser sócio do Clube.

Podem ser sócios: os oficiais da Ativa, Reserva (1ª e 2ª classes, C. P. O. R.) — Reformados das Fôrças Armadas e Auxiliares (Corpo de Bombeiros — Polícia Militar do D.F. e Estaduais e oficiais da Marinha Mercante pertencentes à Reserva Naval) — assemelhados e funcionários dos Ministérios Militares — S. T. Militar e pessoas da família.

Os funcionários farão o seguro de acôrdo com suas categorias. O sócio do Clube lega aos seus beneficiários um pecúlio de Cr$ 5.000,00 por ocasião de seu falecimento.

Informações — Diàriamente, das 8h30m às 11h30m e das 13 às 16h30m.

JOVENS QUE PODERÃO TER SUA INCORPORAÇÃO ADIADA

Avisam-nos da 1ª Circunscrição de Recrutamento:

Poderão ter incorporação adiada:

a) — até a idade de 20 (vinte) anos, os que forem candidatos às Escolas de Formação de Oficiais da Ativa das Fôrças Armadas, desde que possuam Curso Secundário completo, ou estejam matriculados no Curso Científico ou Clássico e comprovarem antes da convocação da classe;

b) — os que comprovarem nas mesmas condições, ser candidatos à matrícula em Curso de Formação de Oficiais da Reserva das Fôrças Armadas, podendo o adiamento ser concedido até completarem a idade de 20 anos.

Os adiamentos de incorporação serão concedidos, para cada ano, pelos comandantes de Região mediante requerimento dos interessados até sessenta (60) dias antes da chamada da classe.

No Distrito Federal — 2º andar do Ministério da Guerra — 1ª R. M. — Serviço Militar Regional (comandante da 1ª R. M.).

Cidadão da classe de 1938 — Os residentes nos bairros da Penha, Braz de Pina, Olaria, Ramos e Bonsucesso devem procurar se alistar na 9ª Delegacia de Recrutamento que fica na 1ª Companhia Depósito e Suprimentos — Av. Suburbana, n. 1.016 — Fone: 29-6142. Documentos: 1 foto 3x4 e Certidão de Nascimento, com firma reconhecida.

VARIOS DECRETOS

O vice-presidente da República no exercício da Presidência assinou decretos: transferindo, por necessidade do serviço, do Quadro Suplementar Privativo (instrutor-chefe da Escola Preparatória de São Paulo) para o Quadro Suplementar (subcomandante da Escola Preparatória de São Paulo), o tenente-coronel Paulo Pinto de Barros; exonerando das funções de comandante da 1ª Região Militar, o general de divisão Antônio José de Lima Câmara, por ter sido nomeado ministro do Superior Tribunal Militar, e nomeando, por necessidade do serviço, instrutor-chefe da Escola Preparatória de São Paulo, o tenente-coronel Antônio Godinho Fleury Curado.

NOTÍCIAS DA MARINHA

RESTABELECIDA A PRATICAGEM NOTURNA NO PÔRTO DE VITÓRIA

AVISO ASSINADO PELO MINISTRO

O MINISTRO da Marinha, almirante Antônio Alves Câmara, à vista da proposta apresentada pela Diretoria de Portos e Costas, determinou o restabelecimento da praticagem noturna no pôrto de Vitória, visto haver cessado o motivo de sua suspensão.

ENTREGA DE MEDALHAS

Foi transferida para o próximo dia 31, a 11 horas, a cerimônia de entrega das medalhas de ouro da Fôrça Naval do Sul e de Serviços Distintos, conferidas a vários almirantes e que realizar-se-á no salão nobre do gabinete do ministro.

Acham-se abertas as inscrições para o curso de auxiliares de enfermagem da Assistência Médico Social da Armada, que terá início na segunda quinzena do mês de agôsto vindouro e funcionará no prédio anexo ao H.N.S. da Glória, à rua Conde de Bonfim, 54, em regime de externato.

NOVO CONSULTOR

O ministro Alves Câmara assinou portaria designando o vice-almirante Carlos de Carvalho Rêgo para as funções de consultor junto ao Estado Maior da Armada, em assuntos de sua especialidade.

A BEM DA DISCIPLINA

Foi excluído do serviço ativo da Marinha, a bem da disciplina, por má conduta habitual, o marinheiro José Carneiro da Silva.

DIA DO MINISTRO

O ministro Alves Câmara recebeu, ontem, em audiência, o capitão de mar e guerra John T. Hayward, comandante do navio-aeródromo «Franklin D. Roosevelt», que se achava em companhia do comandante Odell, oficial às ordens e para despacho o almirante Maloso Mala, diretor de Eletrônica. Recebeu, ainda, em audiência, o embaixador da Holanda. Acompanhado de seu ajudante de ordens, cap. ten. Edgar do Nascimento Teixeira, esteve no Palácio do Catete, para despacho.

APOSENTADORIA

Foram assinados decretos aposentando os servidores José Joaquim de Santana e Rafael de Sousa.

ATOS DO MINISTRO

O ministro assinou ontem os seguintes atos: tornando sem efeito a desincorporação do cabo Ernando Moura de Carvalho; reformando, por invalidez definitiva, na mesma graduação, o cabo Ernando Moura de Carvalho; promovendo, na situação de reformado, à graduação de segundo sargento, os terceiros Valter Hernandez, José Luis Ribeiro Melo e José da Costa Ramos; ratificando as designações dos capitães de corveta Miguel Timponi Júnior para exercer as funções de chefe do Departamento de Instrução do CIAM a partir de 17 de fevereiro e Otávio Ferraz Brochado de Almeida para exercer as funções de encarregado da Estação Central Radiotelegráfica, no período de 5 a 30 de abril.

METEOROMARINHA

A Diretoria de Hidrografia e Navegação distribuiu, ontem, o seguinte Meteoromarinha, válido das 12 horas de 24 às 12 horas do dia 25 de julho de 1956: **Do Chuí a Florianópolis** — Tempo bom mas bastante encoberto ao sul da Área; mau ao norte da Área. Mar de SW um pouco agitado. Vento de SW, fresco ao sul da Área e moderado ao norte da Área. Visibilidade regular. Temperatura em declínio pronunciado ao sul da Área e em declínio lento ao norte da Área. **De Florianópolis ao Cabo de São Tomé** — Tempo mau com estiadas frequentes. Mar calmo. Vento moderado de NW esta tarde e moderado de SW esta noite e amanhã, ao sul da Área; fraco de NW ao norte da Área. Visibilidade má. Temperatura em ascensão lenta esta tarde e estável esta noite e amanhã, ao sul da Área. Chuva moderada intermitente. **De São Tomé À Abrolhos** — Tempo encoberto. Mar de NW um pouco agitado. Vento fraco de NW. Visibilidade má. Temperatura em ascensão lenta.

Aberto o Voluntariado

O Corpo de Fuzileiros Navais está permitindo a admissão voluntária de jovens que pretendem ingressar em seus quadros. Para o alistamento é necessário que o candidato a fuzileiro seja brasileiro nato, solteiro, maior de 17 e menor de 25 anos, saiba ler e escrever, tenha altura superior a 1,62 metros e não seja reservista de primeira ou segunda categoria. Os interessados deverão apresentar-se ao oficial recrutador na guarnição do quartel central do C.F.N., na Ilha das Cobras, e nos Estados, às sedes dos Distritos Navais ou Companhias Regionais de Fuzileiros situados em Belém, Natal, Recife, Ladário, Salvador, Florianópolis e Uruguaiana.

EXÉRCITO E PRODUÇÃO

Estêve ontem, em conferência, com o ministro da Agricultura o general Estevão Taurino de Resende, presidente da Comissão de Estudos do "Exército da Produção", tendo sido assentadas novas providências para o maior entrosamento entre serviços dos Ministérios da Agricultura e Guerra. Após a reunião, abordados pela reportagem, tanto o general Ernesto Dornelles quanto o general Estevão Taurino manifestaram-se entusiasmados com o apoio até agora recebido de todos os círculos administrativos, políticos e econômico-sociais em tôrno do plano referente à "batalha da produção do Exército", em estreita cooperação com os órgãos técnicos do Ministério da Agricultura. No clichê, aspecto da conferência.

FEIRAS DE HOJE

Há feira, hoje, quarta-feira, nos seguintes locais:

ZONA NORTE

São Cristóvão — Campo de São Cristóvão. **Pilares** — Rua Edmundo. **Estácio de Sá** — Rua Maia Lacerda. **Vila Isabel** — Ruas Barão de São Francisco e Teodoro da Silva. **Engenho de Dentro** — Rua Ana Leonídia. **Olaria** — Praça Progresso. **Jacarepaguá** — Rua dos Artistas. **Vila Valqueire** — Jardim Sulacap. **Osvaldo Cruz** — Rua Andrade Araújo. **Engenheiro Leal** — Rua Gaspar Viana. **Vicente de Carvalho** — Rua Guaraúna. **Piedade** — Rua Antônio Vargas. **Acari** — Rua Três. **Bento Ribeiro** — Rua Divisória. **Bangu** — Rua do Retiro. **Rio Comprido** — Rua Sampaio Viana. **Irajá** — Rua 1, no Conjunto Residencial do I. A. P. C.

ZONA SUL

Copacabana — Rua Domingos Ferreira e avenida Henrique Oswald. **Largo dos Leões** — Rua Capitão Salomão. **Botafogo** — Praia de Botafogo.

ILHAS

Governador — Campo do Jardim Guanabara.

seu carro é PLYMOUTH?
exija peças
Braspar
LEGÍTIMAS

Rádio Eldorado
ZYE-22

PROGRAMAS DE HOJE

INFORMATIVOS ELDORADO
9,25 - 12,25 - 15,25 - 17,25 - 21,25
RADIO-UTILIDADES
13,00 — 18,55: Informações úteis. Movimento econômico e financeiro.
12,30: CANCIONEIRO INTERNACIONAL
14,05: PAGINAS DOS MESTRES Páginas de Schubert, em homenagem ao centenário de sua morte.
15,00: PELAS ESQUINAS DA BROADWAY (Música americana)
18,30: SEU CARRO, SEU AMIGO Com fantasias musicais
19,00: CADERNO MUSICAL LONG-PLAYING Últimas novidades musicais
20,00: ESTE É O SUCESSO David Rose e s. orquestra
20,05: RECITAL DE MELODIAS Felix Paitz, Jaqueline Francois e André Claveau
20,30: FAVORITOS DO PUBLICO Amália Rodrigues
21,00: VIAGEM MUSICAL
21,30: TESOURO MUSICAL MONTEVERDI Ópera de Ópera
22,00: CONCERTO ELDORADO Trechos de Liszt, Debussy e M. Ravel, Orquestra Sinf. de Boston e de Boyd Neel
23,00: ESTRELAS DE HOJE
24,00: Meia-noite: PARA UM BOA-NOITE
1,00: Encerramento
Nos dias 1 da manhã à 1 hora da madrugada, sempre com boa música — 550 kcs.

NOTÍCIAS DA AERONÁUTICA

REUNIÃO DA COMISSÃO EXECUTIVA NAC. DO "ANO SANTOS DUMONT"

HOJE, NO M. DA AERONÁUTICA

SOB a presidência do ministro Henrique Fleiuss realizar-se-á, hoje, às 15 horas, mais uma reunião plenária da Comissão Executiva Nacional do "Ano Santos-Dumont". A reunião terá lugar no salão nobre do Ministério da Aeronáutica, estando convidados todos os membros da Comissão.

Sub-Comissão de Intercâmbio — No salão nobre do Ministério da Aeronáutica, estêve reunida, outem, a Sub-Comissão de Intercâmbio da Comissão Executiva Nacional do "Ano Santos-Dumont", achando-se presentes os srs. brigadeiro Dario Cavalcanti de Azambuja, professôres Maciel Pinheiro e Ari da Mata, dr. Alberto de Melo Flôres e jornalista José Garcia de Sousa.

Entre os assuntos tratados durante a reunião figurou a possibilidade da organização de uma exposição internacional de aeronáutica. Também foi estudada a proposta da Sub-Comissão Aerodesportiva e de Desportos no que concerne ao convite aos Aero-clubes sul-americanos para uma revoada ao Brasil durante a "Semana da Asa" de 1956.

Sub-Comissão de Educação e Cultura — Reuniu-se ontem, a Sub-Comissão de Educação e Cultura da Comissão Executiva Nacional do "Ano Santos-Dumont", no salão nobre do Ministério da Aeronáutica na qual tomaram parte os srs.: prof. Nélson Costa, da Academia Carioca de Letras; cel. Humberto Peregrino Seabra Fagundes, diretor da Biblioteca Militar; eng. César Dacorso, do Clube de Engenharia e do Instituto de Educação; prof. Hélio Sales, do Ministério da Educação; prof. Heliete Covas Pereira, do Serviço de Rádio Escola; professôra Maria Pereira, do setor de Biblioteca e Auditórios, Carolina Carvalho e Nanci Palmeiro Mariante, da Secretaria de Educação e Cultura do Estado do Rio Grande do Sul; desembargador Milton Barcelos, eng. Jurandir Pires Ferreira, presidente do IBGE; prof. Taciel Chleno, da Federação Nacional dos Estabelecimentos de Ensino e sr. Oto Schneider.

Dentre os assuntos apresentados tomou-se conhecimento do relatório do prof. Hélio Sales, sôbre os livros dos srs.: Dumont Vilares e Aloisio Napoleão; foi estudado e aprovado por unanimidade o parecer sôbre as conferências cívico-culturais sôbre a personalidade de Alberto Santos-Dumont; foi apreciado o esbôço feito pela revista "Cacique" que destinará um número especial sôbre a obra e vida do "Paizão Aviação", com ótimas ilustrações e texto do escritor Antônio Acauã; ficou deliberado que haverá dois concursos de desenho com frases cujos trabalhos selecionados (sôbre tema aeronáutico) serão expostos no Ministério da Educação durante a "Semana da Asa" de 1956 no período de 16 a 23 de outubro próximo; os vencedores terão prêmios de viagens ao estrangeiro.

Audiência pública — Em virtude de ter de atender a exigências protocolares por ocasião da chegada, hoje, quarta-feira, do presidente da Argentina, general Aramburu, o ministro da Aeronáutica não concederá a sua audiência pública semanal.

REQUERIMENTOS DESPACHADOS PELA DAC

O diretor geral de Aeronáutica Civil despachou os seguintes requerimentos:

José Ferreira da Rocha, solicitando certidão de horas de vôo, bem como os tipos e prefixos das aeronaves, nas quais foram efetuadas, no período de janeiro a dezembro de 1954, para fins de justiça: «De acôrdo com o parecer»; Elias Decache, requerendo autorização para instalar um salão de barbearia no Aeroporto do Galeão. «O requerente deverá aguardar a abertura de concorrência pública»; Antônio Fernando Abreu Ferreira de Almeida, recorrendo da multa que lhe foi imposta em 14-9-55. «Indeferido»; Panair do Brasil S.A., solicitando vistas dos processos de subvenção. «Defiro»; Valdemiro Dias D'Oliveira, solicitando certidão do recibo de venda da aeronave PT-DGX, passado por Manuel Cláudio Trindade, para Jorge Sá. «Proceda-se como sugere o parecer da DC-3».

TRANSFERENCIA DE OFICIAIS

O diretor geral do Pessoal da Aeronáutica transferiu para as unidades e estabelecimentos abaixo os seguintes oficiais: para o Esquadrão de Transporte Especial do gabinete do ministro, o 1º ten. av. — Luís Alberto de Araújo Cunha, da Escola de Aeronáutica; para a Base Aérea de Santa Cruz, o 2º ten. Inf. Almir de Miranda Reis, da Escola de Especialistas de Aeronáutica; para a Diretoria de Intendência da Aeronáutica, o 1º ten. Inf. Luiz Manuel de Seixas Meireles, da Base Aérea do Galeão; para o Centro Técnico de Aeronáutica, o 1º ten. Inf. Helius Petrônius de Carvalho Rocha, da Diretoria de Intendência; para a Escola de Oficiais Especialistas e de Infantaria de Guarda, o 1º ten. esp. fot. Milton Severino Zanenga, do Parque de Aeronáutica dos Afonsos; para o Parque de Aeronáutica de São Paulo, o 1º ten esp. arm. Manuel dos Santos Neri, do 1-2º Grupo de Aviação; para o 1-2º Grupo de Aviação, o 1º ten. esp. arm. Elvert Costa rFeitas, da Base Aérea de Salvador.

CLASSIFICAÇÕES

O diretor geral do Pessoal da Aeronáutica classificou na Base Aérea do Recife, o 2º tenente de Infantaria de Guarda Agenor Rodrigues da Silva; no Quartel General da 4ª Zona Aérea, classificou também, o sargento Reinaldo de Araújo.

AVISOS AOS AVIADORES

Através do aviso n. 142, expedido

(Conclui na 6.ª página)

Recepção aos Oficiais do "Franklin Roosevelt"

Em homenagem ao comandante e oficiais do "USS Franklin D. Roosevelt", o encarregado de Negócios dos Estados Unidos, nesta capital e sua esposa oferecerão, hoje, às 19 horas, na residência do embaixador dos Estados Unidos, à rua São Clemente, 388. Para essa recepção, o chefe do Estado Maior da Aeronáutica determinou para o pessoal da FAB, o 4º uniforme, (baraléia).

os produtos Pescal resolvem qualquer problema culinário!

Reserve em sua mesa um lugar especial para êsses saborosos e nutritivos pratos:

• Filé de peixe pacote de 1/2 kg. a CR$ 20,00
• Camarão fresco cortucho de 1/2 kg. a CR$ 45,00
• Peixe eviscerado a CR$ 30,00 o kg.
• Camarão salgado saquinho de 1/4 kg. a CR$ 16,00
saquinho de 1/2 kg. a Cr$ 30,00

Ao comprar PESCAL verifique se está sendo retirado do congelador

INDUSTRIA BRASILEIRA DE PEIXE S/A.

Pescal

FILIAL - RIO: — Av. Presidente Antônio Carlos, 607 sala 505-A - Tel.: 22-7106

Companhia Telephonica Brasileira — Serviço Local e Interurbano

FONE FÓRA DO GANCHO

Com o fim de evitar serem chamados em certas horas, alguns assinantes costumam deixar o fone fóra do gancho.

Essa prática, proibida pelo regulamento telefônico, retem equipamento comum, em prejuizo dos assinantes de tôda a rêde e da eficiência do serviço em geral, causando defeitos que exigem tempo e trabalho para serem localizados e removidos.

Ao mesmo tempo, provocam reclamações de outros assinantes, que ficam impossibilitados de se comunicar com êsses telefones.

Em tais casos, por motivos de ordem técnica, o telefone ficará desligado durante 24 horas ou mais, conforme o caso.

A Companhia Telephonica Brasileira agradece a compreensão e colaboração de seus assinantes.

COMPANHIA TELEPHONICA BRASILEIRA
Procurando servir sempre melhor!

GENERAIS

Almirantes, Brigadeiros e Oficiais da R. — PRECISAM-SE, para postos de comando numa GRANDE EMPRESA DE ENGENHARIA. Procurar o GENERAL TAVARES, ou o Engenheiro. Tels.: 23-4638 e 23-3822.

Para a sua boa viagem a BELO HORIZONTE

sirva-se dêstes telefones: 32-6119 32-7399

NACIONAL TRANSPORTES AÉREOS

e mais as seguintes cidades do Estado de Minas Gerais:

AIMORÉS, AIMORÉS, ARAÇUAI, ARAXÁ, AIMORÉS, BICAS, CAMBUQUIRA, CAMPANHA, CARANGOLA, CARATINGA, CAXAMBU, CURVELO, DIAMANTINA, GOV. VALADARES, GUAXUPÉ, ITAJUBÁ, JANUÁRIA, JEQUITINHONHA, LAVRAS, LAVRAS, MACHADO, MONTE CARMELO, MONTES CLAROS, NANUQUE, PASSOS, PATOS DE MINAS, PATROCINIO, PEDRA AZUL, PIRAPORA, PIRAPORA, POÇOS DE CALDAS, SANTOS, SÃO LOURENÇO, SORRO, OTONI, TRÊS CORAÇÕES, UBERABA, UBERLÂNDIA, VARGINHA

Farmácias de Plantão

Estão de plantão, hoje, quarta-feira, as seguintes:

CIDADE

Catumbi — Melo, rua Catumbi, 86. **Centro** — Normal, av. Presid. Antônio Carlos, 51-A — Camerino, rua Camerino 44 — Confiança, rua dos Andradas, 22 — Sul-Americana, rua Lavradio, 5 — Metrópole, av. Mem de Sá, 178 — Lorena, ladeira Frei Orlando, 5 — Três de Maio, rua Moncorvo Filho, 46-B. **Estácio** — Carvalho, rua Joaquim Palhares, 659. **Lapa** — Luz, rua Riachuelo, 89-A — Lapa, rua da Lapa, 18. **Morro do Pinto** — Nova América, rua Nabuco de Freitas 132. **Rio Comprido** — Paz, rua Campos da Paz, 206. **Santa Teresa** — S. Jorge, rua Almte. Alexandrino, 98. **Santo Cristo** — Cristo Rei, rua da América, 34. **Saúde** — N. S. Saúde, rua Sacadura Cabral, 165.

ZONA NORTE

Acari — Farm. Acari, rua Guajará, 6-A. **Andaraí** — N. S. Aparecida, rua Barão de Mesquita, 986. **Bangu** — Farm. Bangu, rua Francisco Real, 2.151 — Amália, rua Figueiredo Camargo, 129. **Benfica** — S. Carlos, rua Senador Bernardo Monteiro, 88-B. **Bento Ribeiro** — São José, rua Pacheco da Rocha, 106 — Nacional, rua Gita, 50. **Bonsucesso** — Portela, rua Cardoso de Morais, 580 — Valverde, rua Cardoso de Morais, 580 — Valverde, rua Cardoso de Morais, 514 — Modêlo, rua Cardoso de Morais, 140 — Bélio, av. dos Democráticos, 816 — Iris, rua Joana Fontoura, 70-B — Sto. Expedito, rua Tenente Abel Cunha, 145-B. **Braz de Pina** — Nova Esperança, av. Antenor Navarro, 170 — Leal, av. Braz de Pina, 675. **Caju** — Garrido, rua General Sampaio, 42. **Campo Grande** — Iracema, rua Ferreira Borges, 22. **Cascadura** — Rio Branco, rua Nerval de Gouveia, 5 — Agenor, av. Suburbana, 10.242 — Modelar, av. Suburbana, 5.255 — Bento Ribeiro, rua Carolina Machado, 1.556 — Arcanjo, rua Cândido Benício, 1.998 — Assad, av. Nélson Cardoso, 1.426-B — Pedra Branca, estrada Intendente Magalhães, 2.910-A. **Cavalcanti** — Farm. do Povo, rua Maria Passos, 243. **Cordovil** — Ferreira, rua Bulhões Marcial, 93-D. **Del Castilho** — Farm. Del Castilho, av. Suburbana, 3.265-A Silva, av. Automóvel Clube, 3.222. **Deodoro** — Farm. Deodoro, rua 2 de Abril, 5. **Encantado** — Tupi, rua Cruz e Sousa, 175 — Sta. Margarida, rua Clarimundo de Melo, 396 — Oliveira, rua Clarimundo de Melo, 402. **Eng. de Dentro** — Centenário, rua Adolfo Bergamini, 345 — Nei, rua 2 de Fevereiro, 1.000. **Engenho Novo** — Divina, rua Barão do Bom Retiro, 459 — Ultramar, rua Barão do Bom Retiro, 1.487 — Kosmos, rua Arquias Cordeiro, 272 — Primavera, rua Arquias Cordeiro, 614. **Eng. Velho** — Silvestre, rua Haddock Lôbo, 106 — Leal, rua Haddock Lôbo, 461 — Mariz e Barros, rua Mariz e Barros, 166. **Grajaú** — Ergo, rua Mearim, 112-A. **Ilha do Governador** — Capanema, rua Professor Hilário da Rocha, 656-A — Bonilov, estrada do Cacuia, 365. **Inhaúma** — Terra Nova, av. João Ribeiro, 203 — Redentor, av. João Ribeiro, 738-A. **Inhaúma** — Sta. Clara, rua Alvaro de Miranda, 261-B. **Irajá** — Farm. Irajá, estrada Mons. Félix, 729 — Helian, estr. Coronel Vieira, 598 — S. Jerônimo, estr. Mons. Félix, 18-A. **Lins** — Farm. Lins, rua Lins de Vasconcelos, 503. **Lucas** — N. S. Guadalupe, av. das Bandeiras, 63, 64 e 65. **Madureira** — Regina, estr. Marechal Ranzel, 675-D — Osvaldo Cruz, rua João Vicente, 55-A — Medeiros, rua João Vicente, 667. **Marechal Hermes** — Cabrália, rua Cabrália, 27. **Maria da Graça** — Farm. Maria da Graça, rua Conde de Azambuja, 921-E. **Méier** — Silva Araújo, rua 24 de Maio, 1.007. **Osvaldo Cruz** — Cabral, rua Fernandes Marinho 45. **Pedregulho** — Correia, rua Ana Néri, 1.008. **Pedro Ernesto** — Zenith, rua Noêmia Nunes, 336 — Neves, rua João Rêgo, 146 — Eugênia, rua Uranos, 1.125. **Penha** — Cellas, rua Jacuruá, 586 — Sto. Antônio, av. N. S. da Penha, 52-A. **Penha Circular** — Geni, rua Lôbo Júnior, 260-A. **Ramos** — Central, rua Leopoldina Rêgo, 414 — César Leite, estr. do Engenho da Pedra, 582. **Realengo** — Flora, rua Cel. Tamarindo, 612-A — Sta. Helena, av. Santa Cruz, 266. **Riachuelo** — Farm. Riachuelo, rua 24 de Maio 449. **Ricardo Albuquerque** — Ivo, estr. Nazaré, 2.574. **Rocha Miranda** — Cordeiro, rua dos Topázios, 71. **Santa Cruz** — S. Sebastião, rua Felipe Cardoso, 27 — Sepetiba, praia de Sepetiba, 650-A. **S. Cristóvão** — Rivera, rua S. Cristóvão, 518 — São Luís, rua S. Luís Gonzaga, 134 — Ideal, rua Bela, 43 — S. Jorge, rua Conde de Leopoldina, 541. **S. Francisco Xavier** — Independência, rua S. Francisco Xavier, 665. **Tijuca** — Santa Lúcia, rua Dez. Isidro, 7-A — Esmeralda, rua Conde de Bonfim, 819 — Boa Vista, rua Boa Vista, 105. **Todos os Santos** — N. S. Conceição, rua José Bonifácio, 658. **Vila Isabel** — Montanha, av. 28 de Setembro, 326 — Nova Portuense, rua Maxwell, 388-A — Jardim, rua Visc. Sta. Isabel, 4 — S. Lourenço, rua Hipólito da Costa, 37-A. **Vicente Carvalho** — Meriti, av. Meriti, 1.527-A.

ZONA SUL

Botafogo — Standard, rua Sen. Vergueiro, 200-B — Silva, rua S. João Batista, 14 — Franca, rua da Passagem, 141 — Presidente, rua Vol. Pátria, 152 — S. Luís, rua Real Grandeza, 196-A — Moderna, rua Real Grandeza, 451. **Catete** — Central, rua do Catete, 237. **Copacabana** — Farm. Copacabana, av. Copacabana, 586 — N. S. de Lourdes, av. Copacabana, 911-A — Cruzeiro, av. Copacabana, 1.212 — Barbosa, rua Francisco Sá, 48-A — Moderna, rua Bulhões de Carvalho, 109 — Atlântica, av. Princesa Isabel, 60 — Siqueira, rua Siqueira Campos, 240-A — N. S. da Glória, av. Copacabana, 98 — São Tomé, rua Barata Ribeiro, 698-C. **Gávea** — S. Geraldo, rua Jardim Botânico 720. **Ipanema** — Royal, rua Monte Negro, 129-D — Esperança, rua Visc. Pirajá, 616. **Laranjeiras** — Lourdes, rua Cosme Velho, 448 — Paissandu, rua Paissandu, 104-A. **Lebion** — Farm. Lebion, av. Ataulfo de Paiva, 1.113.

NOTÍCIAS DA AERONÁUTICA

(Conclusão da 5.ª página)

em 24-7-56, a Diretoria de Rotas Aéreas presta à navegação aérea, as seguintes informações:

Goiânia — Rádio Goiânia, recepção na frequência de 5680 quilociclos, inoperante; Natal — Pista doze-trinta praticável, também no horário diurno; Chapoque — Rádio-farol prefixo OI, frequência de 340 quilociclos, operando, provisòriamente, no seguinte horário: 10, 14 17 e 20 horas Z; Rio de Janeiro — Área compreendida entre os pontos-de-coordenadas de 23 graus e 3 minutos sul e 43 graus e 4 minutos oeste, 23 graus e 10 minutos sul e 42 graus e 57 minutos oeste, 23 e 4 minutos oeste, e 23 graus e 10 minutos e 16 minutos sul e 43 graus e nutos sul e 43 graus e 11 minutos oeste, perigosa até a altitude de 2.000 metros, nos dias 27 e 30 do corrente, das 13 às 17 horas Z; São Paulo — Aeródromo de Marte — pista onze-vinte e nove praticável.

EM BALANÇO A FARMÁCIA DO REEMBOLSÁVEL

Estará fechada para balanço, no dia 26 do corrente, a Farmácia do Reembolsável Central de Intendência da Aeronáutica.

COMPROVEM O PAGAMENTO DAS MULTAS

O diretor-geral de Aeronáutica Civil mandou publicar editais intimando a comprovarem o pagamento de multas, sob pena de serem remetidos os processos à Procuradoria Geral da Fazenda Pública, as seguintes pessoas: José Alves Pereira, Oliveiros de Oliveira, Nacional Transportes Aéreos, Raimundo Nonato da Silva, Gumercindo Correia Marques, Matias de Alencar, Ari Castilho de Araújo e Naim Dibo.

CURSO DE PARA-QUEDISMO CIVIL
Abertas as inscrições no Aero Clube do Brasil

O Aero Clube do Brasil, célula-mãe da nossa aviação civil e militar, há anos que vem mantendo, com a cooperação dos Ministérios da Guerra e da Aeronáutica, um curso inteiramente gratuito de pára-quedismo, visando incentivar entre a juventude brasileira a prática dêsse arrojado esporte, de inegável utilidade para a defesa nacional.

A principio sob a direção de Charles Astor auxiliado por Adilário Brasil e capitão Dickson e atualmente chefiado pelo major Dickson Melges Grael, vem o Departamento de Pára-quedismo do Aero Clube do Brasil desenvolvendo intensa atividade, formando pára-quedistas de elevado padrão técnico e promovendo saltos de demonstração em diferentes pontos do território nacional. Após ter adestrado e diplomado seis turmas de pára-quedistas e promovido a realização de mais de 2.000 saltos, sem um único acidente grave, abre agora o Aero Clube as inscrições para a formação de mais uma turma, cujo preparo deverá começar nos primeiros dias de agôsto dêste ano.

Os candidatos devem inscrever-se imediatamente na Secretaria do Aero Clube, em Manguinhos (Avenida Brasil).

São as seguintes as principais condições para matricular-se no curso de pára-quedismo civil: ter idade compreendida entre 17 e 40 anos; ser aprovado em exame físico e de saúde; possuir instrução equivalente ao ciclo colegial. (Os candidatos não portadores de certificado de conclusão do curso científico ou clássico serão submetidos a exame intelectual).

O curso terá a duração de seis semanas, das quais apenas as quatro primeiras serão destinadas propriamente à instrução, sendo que as cinco últimas (apenas um dia por semana) serão consagradas aos saltos. A instrução será ministrada à noite, a fim de que os alunos possam fazer o curso sem prejuízo de suas atividades normais. Os saltos se realizarão nas manhãs de domingo, no campo de Gramacho.

Uma vez feita sua inscrição na Secretaria do Aero Clube, em Manguinhos, deverão os candidatos comparecer à Escola de Educação Física do Exército (Urca), no sábado dia 4 de agôsto, às 14 horas, a fim de serem submetidos a exame físico. No dia seguinte, 5 de agôsto, os candidatos aprovados no exame físico e que não possuam certificado de conclusão do ciclo científico ou clássico, deverão prestar exame intelectual em Manguinhos, às 9 horas da manhã.

Mais informações serão fornecidas pela Secretaria do Aero Clube do Brasil, em Manguinhos, ou pelo telefone: 30-1088.

DENTADURAS E PONTES

Fazem-se em dois dias e consertam-se em 30 minutos. Informações e orçamentos sem compromisso.

Avenida Rio Branco nº 142, 3º and. — Tel.: 52-6549 (em cima de Lutz Ferrando), e Praça Tiradentes, 85, 1º. Perto da Rua da Constituição.

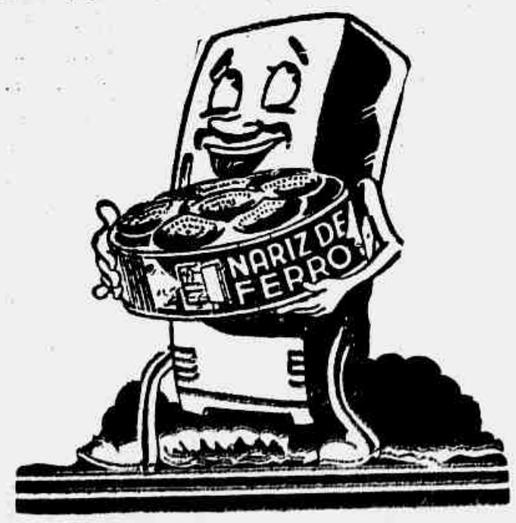

NOTÍCIAS DA PREFEITURA

INSCRIÇÕES PARA EMPRÉSTIMOS IMOBILIÁRIOS

REABERTAS NO MONTEPIO MUNICIPAL

O DIRETOR do Montepio dos Empregados Municipais resolveu reabrir as inscrições para obtenção de empréstimos imobiliários na instituição. A verba mensal a ser empregada para as operações será de Cr$ 6.000.000,00, ficando limitado em Cr$ 1.500.000,00 o máximo para o financiamento de cada imóvel. Também foi previsto o prazo de 180 dias para a lavratura das respectivas escrituras.

NO GABINETE

Em audiência especial, o prefeito Negrão de Lima recebeu o sr. Manuel Barcelos, presidente da Associação Brasileira de Rádio, que se fazia acompanhar do diretor da Rádio Roquete Pinto e de outros membros da diretoria da ABR.

Foram ainda recebidos pelo governador da cidade, o sr. Solano da Cunha; sra. Zélia Browne; o general Osvaldo Meiquíades de Almeida; o sr. Milton Pinto de Araújo, chefe do Departamento Administrativo do IAPC, e a vereadora Sagramor de Scuvero.

O governador da cidade fêz-se representar pelo seu assistente, major Alfredo dos Santos Reis, na sessão comemorativa do 21º aniversário de fundação da Federação da Sociedade de Assistência aos Lázaros e Defesa Contra a Lepra.

O sr. Negrão de Lima fêz-se representar, igualmente, nas solenidades póstumas realizadas na sede da Sociedade dos Artistas Líricos, em memória do extinto cantor Reis e Silva.

COMPARECAM AO SERVIÇO DE INFORMAÇÕES

Júlio Acioli de Brito — Prove que interrompeu a prescrição quinquenal.

Adelaide dos Prazeres Ferreira Saraiva — Apresente a documentação exigida pelo parágrafo 2º do art. 5º da lei 523, de 14-11-50.

Francisco Flausino Côrtes — Junte seu decreto de provimento e documento comprobatório de idade.

José Floriano de Almeida — Compareça munido de Cr$ 10,00 em selos de expediente da PDF, a fim de receber a certidão.

Pascoal Viliardi — Compareça pessoa da família do ex-servidor, munida do atestado de óbito e documento comprobatório de idade do falecido.

João dos Santos Mesquita — Compareça para cumprir exigência.

Josemar Afonso de Carvalho — Compareça para ciência e receber documentos.

Reinaldo Lopes de Carvalho — Declare o fim a que se destina a certidão.

Faustino Silva — Junte documento de identidade.

Maria de Lourdes Rodrigues — Junte seu decreto de disponibilidade.

Marino Japônio — Compareça para receber certidão.

Compareçam ao 3-PS — Lucila Cid Senra Lopes, Mara Pereira Nunes, Roni de Freitas Paiz, Júlia de Carvalho Rodrigues.

Compareçam para ciência — Lídia Ferreira, Jaime Teixeira, Francisco José Peixoto de Resende, Plácido Rocha, Flausino Coutinho, João Batista Maia, Alvaro Pôrto Guimarães.

Compareçam para esclarecimentos — Euremita da Silveira Quetrós, Maria das Dores Dias de Siqueira, Carlos Francisco.

Compareçam para receber documentos — José Muniz de Carvalho, Benedito Lopes, Ana Antônia Almeida de Menasses, Olga Maria da Lima Moreira.

CONCURSO PARA AUXILIAR MÉDICO

O chefe do Serviço de Seleção torna público, para conhecimento dos interessados, que é o seguinte o resultado da prova de Clínica Médica e Cirurgia, da prova de habilitação para Auxiliar de Médico (pela ordem: Clínica Médica, Cirurgia e Nota): José da Rocha Almeida, 33,50, 31,00, 64,50; José João Jorge, 28,50, 35,00, 63,50; Hélio Copelman, 36,50, 25,25, 61,75; Edison Freitas de Oliveira, 31,00, 30,50, 70,50; Hamilcar César Pêcego de Campos, 31,50, 29,75, 61,25; Jorge Nacif, 37,50, 23,50, 61,00; Maria José Garcia, 33,50, 29,00, 62,50; Edivaldo Ferreira Pacheco, 31,50, 28,50, 60,00; Rui Ferreira, 32,50, 35,50, 68,00; Fábio Sérgio de Oliveira Luz, 32,50, 27,50, 60,00; José da Silva Senbra, 35,50, 30,00, 65,50; Carlos Amadeu Botelho Byngton, 30,00, 39,50, 69,50; Nelson Casadei, 37,50, 38,50, 76,00; Anti Gonçalves da Silva Dannemann, 32,"0, 33,00, 65,50; Luís Carlos Galvão Lôbo, 38,00, 27,00, 65,00; Raimundo Moleto Filho, 32,50, 33,50, 66,00; José Américo Ribeiro Veloso, 27,75, 32,50, 60,25; Heraclides César de Sousa Araújo Filho, 44,50, 27,25, 71,75; José Ramos da Silva, 28,00, 37,50, 75,50; Estêvão José de Sousa, 36,00, 25,50, 61,50; Ron Barros, 28,00, 35,00, 63,00; João Evangelista dos Santos Alves, 27,25, 37,75, 65,00, Décio de Deus Silva, 33,50, 37,"0, 71,00; Hélio Garcia da Costa, 29,50, 39,50, 79,00; Geraldo Nicodemus Vieira, 29,00, 39,75, 68,75; José Nunes de Barros, 40,00, 40,50, 80,50; Ramon Eduardo Polares, 31,50, 28,00, 60,00; Valmor Ervin Belz, 29,50, 28,50, 68,00; Agnelo Alberto Braune Collet, 30,50, 33,00, 63,50; Antônio Mestrimer, 38,50, 28,00, 66,50; Remigio Loureiro da Silva, 33,00, 27,50, 60,50; Elias José Radman, 34,00, 36,00, 70,00; Luís Pereira Nunes, 28,00, 33,50, 61,50; Edno Luís Carpi, 30,50, 41,00, 71,50; Francisco Monclar dos Santos, 32,00, 30,50, 62,50; Iute Gotlib, 32,75, 29,75, 62,50; Alter Chaldm Sztajnbok, 40,25, 30,25, 70,50; Artur Mêndes Jorge Filho, 32,50, 37,00, 69,50; Mauro Pinto de Morais, 26,00, 37,00, 63,00; Benedito Aécio Moreira da Silva, 30,50, 29,25, 60,00; Neif João, 34,00, 31,75, 65,75; Pierre Labrunie, 40,00, 37,50, 77,50; Auad Atala, 36,00, 26,00, 62,00; José Augusto Bhering, 27,75, 33,00, 60,75; Humberto Henriques Schwartz, 29,75, 30,50, 60,25; Enio, Gabriel, 42,50, 36,00, 78,50; Pedro Osório Barbosa de Medeiros, 33,50, 29,00, 62,50; Luís Geraldo Lopes Elias, 30,50, 34,50, 65,00; Haroldo de Freitas Filho, 38,50, 28,00, 66,50; Antônio Ferreira Duarte Filho, 30,50, 31,00, 61,50; Taeogis Pedro Wiechert Nogueira, 30,50, 30,25, 60,75; Iso Cavalheiro, 39,50, 22"50, 62,00; José Pedro Seffair, 25,50, 42,75, 68,25; João Andó, 28,00, 34,50, 62,50; Abdo Badim, 30,00, 29,50, 60,00; Hélio Cordeiro Machado, 33,00, 36,25, 69,25; Sérgio Francisco Taques Bittencourt 37,50, 30,50, 68,00; João Florêncio Palmeira, 27,50, 34,25, 61,75; Armando Luís Claro, 30,50, 30,75, 61,25; José Rodrigues Coura, 30,50, 34,25, 64,75; Italo de Faria Pereira, 30,50, 36,50, 67,00; Antônio Iasa, 22,75, 29,50, 62,25; José de Rinamar Piras Ferreira, 33,00, 31,50, 64,50; Guilhermo Augusto Barros Lameira, 28,00, 32,00, 60,00; Osias de Andrade Correia, 36,00, 28,50, 64,50; Jamil Richa, 35,00, 45,00, 80,00; Wilson Richa, 30,00; 46,00, 76,00; Osvaldo Zanadréia, 22,00, 39,50, 61,50; Maidonat Azambuja Santos, 39,00, 37,75, 76,75; Carlos Leal Vieira, 30,00, 33,50, 63,50; Mário Luís Marques Braga Serta, 36,75, 28,75, 65,50; Hélcio dos Santos Macedo, 29,00, 35,50, 64,50; Gastão Francisco de Castro, 37,50, 29,50, 67,00; Rubens Miguel da Silva, 32,00, 29,25, 61,25; Newton Marques da Silva, 36,50, 34,00, 70,50; e Luís Gandilmar, 28,50, 40,25, 68,75.

ABREVIADA A CONCESSÃO DE LICENÇAS DE CONSTRUÇÃO

O prefeito Negrão de Lima baixou decreto dispondo que no caso de recuo ou investidura, será exigida a assinatura do têrmo antes da concessão da licença, mas poderá ser expedido o alvará, logo após aquela formalidade. Tal ato permite o desembaraço de centenas de processos já ailsados, em benefício da própria população. Tôdas as providências para o mais rápido andamento dêsses processos foram determinadas pelo prefeito, junto à Superintendência de Financiamento Urbanístico, da Secretária Geral de Finanças.

VISITAS DO SECRETARIO DE SAÚDE

O sr. Darci Monteiro, secretário de Saúde e Assistência da Municipalidade, vem realizando visitas aos vários hospitais e serviços afetos àquela secretaria geral, a fim de verificar pessoalmente as necessidades mais urgentes e os meios de contorná-las, para o melhor atendimento e funcionamento dêsses estabelecimentos hospitalares. Assim, o sr. Darci Monteiro estêve ontem no Hospital Geral Souza Aguiar — Pronto Socorro — acompanhado de seus assistentes imediatos, ocasião em que o visitou demoradamente e se deteve na apreciação de todos os detalhes e problemas afetos à sua administração.

O secretário de Saúde e Assistência da municipalidade estêve também em visita ao futuro Hospital São Marcos, da fundação Larragoiti, e em vias de conclusão, para o atendimento aos servidores do grupo Sul América. Recebido pelo professor Leonidio Ribeiro, diretor do futuro nosocômio e por outros dirigentes da fundação, o sr. Darci Monteiro percorreu as suas instalações, recolhendo boa impressão da visita feita.

ASSOCIAÇAO DE MEDICOS DA PREFEITURA

Os membros organizadores da Associação de Médicos da Prefeitura do Distrito Federal, recentemente fundada, estiveram ontem em visita aos jornalistas acreditados junto ao gabinete do prefeito ocasião em que, palestrando com os representantes da imprensa, declaram que na próxima segunda-feira, dia 30 do corrente, haverá uma sessão solene na sede do Clube Municipal, à rua Hadock Lôbo, a fim de se constituir a primeira diretoria da associação recém-fundada, bem como a aprovação dos Estatutos da nova associação.

Fazem parte da comissão organizadora da Associação dos Médicos da Prefeitura do Distrito Federal os drs. Joaquim Nicolau Filho e Artur de Siqueira Cavalcanti, respectivamente, presidente e vice-presidente, assim como os drs. Alis Simão Ferreira de Carvalho, Júlio Sanderson de Queirós e César Fleury de Araújo.

INICIO DO PAGAMENTO NO DER-DF

A chefia do Serviço do Pessoal e Contabilidade do Departamento de Estradas de Rodagem avisa que a Tesouraria dêsse órgão efetuará hoje o pagamento dos vencimentos dos funcionários lotados na sede processando-se, nos dias subsequentes o do pessoal lotado nos Distritos Rodoviários.

Secretaria Geral de Administração

DEPARTAMENTO DO PESSOAL

Despachos do diretor: — Maria José Pereira, Barbosa Lima, José Ploticarpo de Oliveira, Ernestina Costa Pimenta, Mário Magalhães Pecêgo, Antônio Dias Garcez, Maria Lídia Marques, Joaquim Fortunato, Clarindo Freitas Tôrres, Gilberto de Amorim, Mariano Maggiolli, Diva Ramos Santos — Indeferido. Estela Gonçalves Freitas, Cláudio do Vale Mancini — Concedidos 3 meses de licença-prêmio; Adair Neiva Faller — Concedidos 6 meses de licença-prêmio; Otávio Coutinho, Judite Moura, Vera Sarmanho de Melo — Revalido o despacho.

CLUBE MILITAR

SEGURO DE VIDA — Ao beneficiário do sócio falecido Angelo Punaro Barata, foi paga a parte do seguro de vida em grupo feito por intermédio do Clube, na Equitativa de Seguros.

CINEMA — Com a produção de longa metragem «A cruz de um pecado», da Warner Bros., um documentário e um desenho animado, será realizada hoje, às 21 horas, em Hadock Lôbo, sessão de cinema, sendo expressamente proibido, entretanto, o ingresso de menores.

FESTA DANÇANTE — No próximo sábado encerrar-se-á o programa social de julho com uma festa dançante, das 22 às 2 horas, dedicada aos sócios aniversariantes dêste mês.

DEPARTAMENTO DE EDUCAÇAO FISICA E DESPORTOS — Torneio Infanti-Juvenil — Foi realizado sábado p. passado na quadra de Hadock Lôbo, o torneio infanto-juvenil de futebol de salão patrocinado pelo Clube Municipal, que teve como participantes as representações do C. R. Flamengo, C. R. Vasco da Gama, América F. C., Raio de Sol e São Valentim. Os jogos foram disputados sob um clima de entusiasmo e disciplina, finalizando com a merecida vitória da equipe do Clube Municipal, que derrotou as valorosas representações do C. R. Vasco da Gama e do América F. C., na final ambos pelo escore de 2-0. Com esta vitória ficou em poder do Clube Municipal o artístico troféu «Amauri de Lacerda», assim como os componentes do five vencedor receberam lindas medalhas de prata. Ao América F. C., vice-campeão, foram oferecidas medalhas de bronze.

AUMENTO DE VENCIMENTOS

A Congação das Sociedades dos Servidores Municipais solicita a publicação da seguinte nota:

«A Câmara do Distrito Federal encaminhou ao prefeito, para a respectiva sanção, o autógrafo referente ao projeto de lei nº 282-B, de 1956, oriundo de mensagem do Poder Executivo, que concede aumento de vencimentos e salários aos servidores municipais.

Não obstante tratar-se de um reajustamento de vencimentos em razão do elevado custo da vida e com base na tabela aprovada para os servidores federais, informações tendenciosas e inverídicas têm sido fornecidas, não só à Imprensa, como a setores estranhos ao funcionalismo, visando confundir a opinião pública, no tocante às justas aspirações da laboriosa classe dos servidores municipais, cujos bons serviços prestados à Cidade tem o exmo. sr. prefeito reconhecido em várias oportunidades.

Releva salientar que o projeto em causa não atendeu a tôdas as reivindicações pleiteadas pelos servidores, principalmente no que tange à validade do aumento a partir de 1º de janeiro. Entretanto, no momento, é a forma de ser concedido o reajustamento imediato dos vencimentos e salários dos que trabalham nas repartições da Prefeitura, que já não suportam as exigências decorrentes do aumento do preço das utilidades.

Deve-se lembrar, outrossim, que os servidores da Prefeitura, desde 1952, quando foi sancionado o Estatuto dos funcionários da União, aguardam seu novo Estatuto, com a conseqüente concessão de gratificação adicional e de outros benefícios.

E' preciso esclarecer, também, que o projeto ora aprovado pelo Legislativo do Distrito Federal, não virá, de modo algum, onerar o Orçamento, absorvendo cêrca de 2|3 da Receita nem importa em criação de novos tributos que, possìvelmente, viriam agravar a situação do contribuinte e acarretar elevação no preço das utilidades. Considerando-se o crescimento da arrecadação municipal, tal gravame não seria necessário para garantir o custeio dos serviços públicos essenciais à vida da metrópole.

CENTRO DOS ARTIFICES DA PREFEITURA

O presidente do Centro dos Artifices da PDF leva ao conhecimento dos associados que, em reunião, foi aprovado o envio de um telegrama ao prefeito, sr. Francisco Negrão de Lima, a fim de que o mesmo sancione o projeto 282-B, especialmente na parte referente ao art. 1º que aumenta os vencimentos e o salário-família bem assim, comunica que, o prefeito acusou o recebimento do telegrama há 18 do corrente. Como resposta, diz, estar examinando o assunto com o maior interêsse.

MONTEPIO DOS EMPREGADOS MUNICIPAIS

EXPEDIENTE DO DIA 24 DE JULHO DE 1956

DESPACHOS DO CHEFE DA DIVISAO DE BENEFICIOS E INVERSÕES

Benedito dos Santos — «Indeferido».

Luís da Silva, Manuel Batista de Almada, Crisólito Raimundo Cardoso, Aldo José Menas, Luísa Feitosa, Paulo Guapiassú de Sá, Gilberto Henault de Medeiros — «Deferido».

DESPACHOS DO CHEFE DA CARTEIRA DE PENSÕES E AUXILIOS (M-41)

Luís Fernando de Novais — «Façam a prova de exclusão dos filhos do primeiro matrimônio».

Atalido Ferreira Carneiro — «Junte certidão de óbito de Jacira».

Em Marina de Lima, Manuel Avelino José de Moura, Vitorino Raposo, e Romeu Schmitz — «Compareça. Urgente».

SERVIÇO DE PAGAMENTO

O próximo pagamento de pensões, referentes ao mês de julho corrente, será feito de acôrdo com a seguinte tabela:

PRIMEIRA CHAMADA

FINAIS	DIAS
1 e 2	26 de julho
3 e 4	27 de julho
5 e 6	30 de julho
7 e 8	31 de julho
9 e 0	1º de agôsto

SEGUNDA CHAMADA

FINAIS	DIAS
1.2.3.4.5.6.	16 de agôsto
7.8.9.0	17 de agôsto

EXPEDIENTE DO DIA 23 DE JULHO DE 1956

DESPACHOS DO DIRETOR

José Lau da Silva — «Deferido de acôrdo com as informações».

Osvaldo D'Avila Furtado — «Pague-se».

Companhia Predial Guanabara S. A. — «Deferido, ficando liberado o pagamento».

Belina Rebelo Fundão e outro — «Ao sr. secretário do prefeito, com a informação atualizada».

Carmelita Vieira do Nascimento — «Oficie-se».

Francisco Bernardino do Rosário — «Indeferido, por falta de amparo legal».

Delfina Pinto Lopes — «Deferido, na conformidade das instruções baixadas na Portaria 337, de 30|11|55».

Válter de Sousa Baroni e Maria Pereira Coelho — «Deferido».

Silvio Mavignier Colin — «Aguarda-se a aprovação do quadro».

George de Oliveira Teles — «Requeira, por certidão, as informações que pretende, querendo».

Diário de Notícias — «Autorizo a abertura do «Crédito Especial» de que trata o presente processo, bem assim o pagamento, mediante empenho prévio da despesa».

Diário de Notícias — «Autorizo o pagamento de acôrdo com as informações e a abertura do «Crédito Especial» de que trata o presente processo».

Guiomar Maria dos Santos — «Restitua-se».

Osvaldo Guilherme de Azevedo.

Albino Gomes Fontes e Alvaro Barbosa Dantas — «Deferido».

Maria Nazaré de Oliveira, Geraldo Pereira Lima, José da Costa Lopes, Newton Moura, Francisco Amaral da Silva, Jesse de Azevedo, Alberto Rocha Timbaúba da Silva, Joaquim Duarte da Silva Júnior, Ivo Frei, Léda Ferret de Sousa França, Oscar Artur de Almeida e Sousa, Ruth Florinda Moreira, Antonieta Garziulo, Moisés Eshriqui, Nélson de Oliveira Martins e Maurílio da Costa Macim — «Autorizo, em têrmos».

CLUBE MUNICIPAL

SEGURO DE VIDA — Ao beneficiário do sócio falecido Angelo Punaro Barata, foi paga a parte do seguro de vida, em grupo, feito por intermédio do Clube, na Equitativa de Seguros.

CINEMA — Com a produção de longa metragem «A cruz de um pecado», da Warner Bros., um documentário e um desenho animado, será realizada amanhã, às 21 horas, em Haddock Lôbo, sessão de cinema, sendo expressamente proibido, entretanto, o ingresso de menores.

FESTA DANÇANTE — No próximo sábado encerrar-se-á o programa social de julho com uma festa dançante, das 22 às 2 horas, dedicada aos sócios aniversariantes dêste mês.

DEPARTAMENTO DE EDUCAÇÃO FISICA E DESPORTOS — Torneio Infanto-Juvenil — Com grande animação, foi realizado sábado p. passado na quadra de Haddock Lobo, o torneio infanto-juvenil de futebol de salão patrocinado pelo Clube Municipal, que teve como participantes as representações do C. R. Flamengo, C. R. Vasco da Gama, América F. C., Raio de Sol e São Valentim. Os jogos foram disputados sob um clima de entusiasmo e disciplina, finalizando com a merecida vitória da equipe do Clube Municipal, que derrotou as representações do C. R. Vasco da Gama e do América F. C. na final, ambos pelo escore de 2 x 0. Com esta vitória ficou em poder do Clube Municipal o artístico troféu Amauri de Lacerda, assim como os componentes do five vencedor recaberam lindas medalhas de prata. Ao América F. C., vice-campeão, foram oferecidas medalhas de bronze.

Pagamento Com Aumento

O início do pagamento do funcionalismo da Prefeitura será no próximo dia 27, depois de amanhã.

Os funcionários receberão seus vencimentos atuais e mais a diferença entre êsses vencimentos e os propostos na mensagem do Executivo enviada à Câmara dos Vereadores, nas mesmas bases do concedido aos servidores da União. Essa diferença será paga a título de empréstimo, pelo Banco da Prefeitura, sem juros e sem outras obrigações por parte dos servidores municipais.

Na contingência de ter de votar totalmente o projeto, o sr. Negrão de Lima, dentro do ponto de vista aceito pelo Executivo e Legislativo, quanto à concessão do aumento a partir de julho corrente, apressou-se em satisfazer, desta forma, aos justos anseios do funcionalismo municipal, com aquela providência.

Dr. José Carneiro da Gama Malcher

(AGRADECIMENTO — MISSA DE 30º DIA)

A família de JOSÉ CARNEIRO DA GAMA MALCHER agradece penhorada tôdas as homenagens que foram prestadas por ocasião de seu falecimento, e àqueles que sentimentaram pessoalmente, na missa de 7º dia, por meio de cartas, cartões e telegramas, inclusive as mensagens daqui enviadas para Belém-Pará. Outrossim, convida para a missa de 30º dia que será celebrada às 10h30m de quinta-feira, 26 do corrente, no altar-mor da Igreja de N. S. do Carmo (Praça 15 de Novembro), ficando antecipadamente gratos a quantos comparecerem a êsse ato religioso.

Carlos Augusto Huthmacher

(FALECIMENTO)

SERVIÇOS AEROFOTOGRAMÉTRICOS CRUZEIRO DO SUL S. A. (AEROFOTO), diretores e funcionários, comunicam o falecimento de seu diretor, amigo e colega — CARLOS AUGUSTO HUTHMACHER —, ocorrido ontem e convidam seus parentes e amigos para o sepultamento hoje, dia 25, às 9 horas. O féretro sairá da Capela Real Grandeza para o Cemitério de São João Batista.

Carlos Augusto Huthmacher

(FALECIMENTO)

LEVANTAMENTOS AEROFOTOGRAMETRICOS S. A. (LASA), diretores e funcionários, comunicam o falecimento de seu colaborador e amigo — CARLOS AUGUSTO HUTHMACHER, ocorrido ontem e convidam seus parentes e amigos para o sepultamento hoje, dia 25, às 9 horas. O féretro sairá da Capela Real Grandeza para o Cemitério de São João Batista.

Dr. Moisés Fisch — Urologia — Doenças de Senhoras — Cirurgia — Rua da Assembléia, 98 — 7º andar — Telefone: 22-1549.

AV. COPACABANA, 542 — Apto. 407 — TEL.: 57-6376 — 3as., 5as. e sábados, das 9 às 12 horas.

AVISOS FÚNEBRES

Cap. de Mar e Guerra, Eng. Naval Zenithilde Magno de Carvalho

(MISSA DE 11º ANIVERSARIO)

A ESCOLA PROFISSIONAL «COMANDANTE ZENITHILDE MAGNO DE CARVALHO» da Fábrica de Artilharia da Marinha, convida os parentes e amigos do Capitão de Mar e Guerra — Engº Naval ZENITHILDE MAGNO DE CARVALHO —, para assistirem à missa que fará rezar em intenção de sua bonissima alma, hoje, dia 25, quarta-feira, às 9h30m, no altar-mor da Igreja da Santa Cruz dos Militares.

DAGMAR DE OLIVEIRA

(Viúva de Humberto de Oliveira)

(MISSA DE 7º DIA)

Quinta-feira, 26, às 10h30m, na Igreja da Conceição da Boa Morte, será realizada em sua intenção missa de sétimo dia, para a qual estão convidados parentes e amigos.

General de Divisão Hastimphilo de Moura

(MISSA DE 30º DIA)

Viúva, filhos

Brasil de Norte a Sul

SÃO PAULO

Regulamentada a Anistia à Obras Clandestinas

SÃO PAULO, 24 — O prefeito Vladimir de Toledo Pizza promulgou decreto regulamentando a execução da lei n. 5.015-56, que concedeu anistia às obras construídas clandestinamente até 21 de junho último. O novo diploma abre possibilidade para regularização de inúmeras dessas obras e estabelece ainda que tais construções, autuadas ou não pela fiscalização municipal, serão objeto de vistoria ex-officio, para verificação das condições necessárias à sua conservação.

I CONGRESSO ESTADUAL DE EDUCAÇÃO

O Govêrno de São Paulo, associando-se aos festejos do 1º Centenário da cidade de Ribeirão Prêto, fará realizar ali o 1º Congresso Estadual de Educação. O certame será levado a efeito de 16 a 23 de setembro vindouro. (AN).

★

MINAS GERAIS

Acôrdos Sôbre Limites Entre Minas e E. Santo

BELO HORIZONTE, 24 — Está sendo aguardada nos próximos dias nesta Capital, a comissão que virá representar o Espírito Santo nas negociações que se processam entre Minas e o referido Estado, visando um acôrdo na tradicional disputa de limites entre ambos.

A comissão capixaba virá presidida pelo governador Francisco Lacerda de Aguiar, reinando viva expectativa quanto ao desfecho das conversações. Recorda-se que, na fase inicial das demarches, em Vitória, verificou-se grande harmonia entre os representantes dos dois Estados. Entretanto, gerou um ambiente de apreensão, principalmente na região contestada, objeto das negociações.

Por outro lado, o secretário Ribeiro Penn, que chefiou a Comissão mineira no início dos entendimentos, não se mostra, entretanto, impressionado, manifestando, mesmo, a convicção de que se conseguirá uma solução harmoniosa para o problema. (Asp).

PERNAMBUCO

Não Houve Prontidão em Recife

RECIFE, 24 — Com a notícia da prontidão nas Fôrças Armadas no Rio, constou que as unidades sediadas nesta capital tinham sido submetidas a igual providência. Não obstante, os comandos militares e a Secretaria de Segurança Pública asseguraram à imprensa que não houve qualquer medida nêsse sentido.

DELEGAÇÃO NORTE-AMERICANA

Está sendo esperada amanhã, nesta capital, uma delegação da «Civil Air Patrol», dos Estados Unidos, que está realizando uma excursão de intercâmbio com o Brasil e outros paíeses da América Latina.

A delegação permanecerá aqui três dias, seguindo depois para Minas, São Paulo e Rio Grande do Sul. (Asp).

PARAÍBA

Aumento Dos Impostos Para Pagar o Funcionalismo

JOÃO PESSOA, 24 — Vai ser encaminhada à Assembléia Legislativa mensagem do Govêrno do Estado propondo aumento dos impostos, a fim de atender às despesas com o recente aumento dos vencimentos dos servidores públicos, esperando-se que a referida mensagem seja aprovada em tempo rápido. (Asp).

Automobilismo e TRÁFEGO

União Beneficente Dos Chauffeurs do Rio de Janeiro

DEPARTAMENTO JURIDICO — Advogados: drs. Francisco Mateus Ferreira Edmundo de Almeida Rêgo Filho, Afonso Silva Ferrão, Hélio Figueira da Silva, José de Ribamar Campos, Joaquim Luís de Oliveira Sousa, Gilman Barbosa da Cruz e Eurides Batista de Oliveira. Os srs. associados são atendidos pelo Departamento para qualquer consulta, no expediente das 11h30m às 12h30m, todos os dias úteis.

DEPARTAMENTO MÉDICO — Homens: dr. Braga Neto, das 8 às 10 horas, todos os dias úteis; dr. Paulo Fernandes, das 12 às 14 horas, todos os dias úteis, exceto aos sábados; dr. Abias Vieira, das 13 às 15 horas, todos os dias úteis, exceto aos sábados e às sextas-feiras.

DEPARTAMENTO DENTARIO — Dentista: dra. Leila Maxnuk, às segundas, quartas e sextas-feiras, das 8 às 10 horas; dra. Marina Maxnuk, às terças e quintas-feiras, das 13 às 15 horas.

DEPARTAMENTO DE ANALISES — Dr. Silvio Sanzel. Horário: das 12h30m, às 14h30m, todos os dias úteis, exceto aos sábados.

AMBULATORIO — Enfermeiro Sebastião Freitas da Silva. Horário: das 7 às 15 horas, todos os dias úteis, exceto aos sábados, que é das 8 às 12 horas.

SERVIÇO DE AUTO-SOCORRO — A qualquer hora do dia ou da noite. Telefones da sede: 42-4595 e 42-4778.

MÉDICOS ESPECIALISTAS — OTILISTA — Dr. João Gervais, Clínica Santa Luzia, à rua Gonçalves Dias 30-A 3º andar, todos os dias úteis das 9 às 11 horas; **Otorrinolaringologista** — Dr. Maurílio de Melo à praça Floriano, 55, 10º andar, às têrças e quintas-feiras, das 14 às 16 horas. **Fisiologista** — Dr. Olímpio Gomes à rua México, 21, 3º andar, às 2as. as têrças e quintas-feiras, das 17 às 19 horas. Os associados serão atendidos mediante a apresentação da guia de consulta expedida pela Secretaria.

REGISTRO DE FAMILIA — Para regularização do seus pedidos de registro de família, pede-se o comparecimento dos seguintes associados: Adib Cauerk, Ademar Pinto, Alberto Campos da Cunha, Aleides Paulo de Sousa, Amâncio Fernandes, Amilcar Rosa, Antônio da Conceição, Antônio Estêves da Costa, Antônio José Furtado, Antônio Pais de Magalhães, Antônio da Silva Dias, Antônio do Vale Honorato, Augusto Antônio de Carvalho, Aires Saraiva, Bento da Silva Medeiros, Bráulio Moreno da Silva, Clóvis Pinto Ferreira, Constantino de Santiago Souto, Dimpino Rosa da Silva Domingos Cardoso de Sousa, Edvaldo dos Santos, Evaldo Ferreira da Silva, Eugênio Madalena, Ferdinando Barros Falcão de Lacerda, Giglio Luigi, Guilherme Rodrigues da Silva, Heitor Correia de Oliveira, Henrique Marques Pereira, Hugo de Barros e Silva, Hugo dos Santos e Humberto Benício de Oliveira.

SECRETARIA — A fim de receberem suas carteiras de identidade social, pede-se o comparecimento dos seguintes associados: Antônio Moustinho, Antônio Machado Pinheiro, Antônio Gomes (8.º), Antônio Teixeira (11.º), Antônio Martins Martins, Antônio Lima Albuquerque Melo, Antônio da Silva Neto, Antônio Ramos de Sousa, Antônio Nascimento Ribeiro, Antônio Fonseca Pinto, Antônio Martins de Andrade, Antônio da Costa Pereira, Antônio Valdigem, Antônio de Almeida Regada, Antônio César de Oliveira, Antônio Alves de Oliveira (4.º), Antônio Pinto da Silva Filho, Antônio da Cruz (3.º), Antônio Daniel (2.º), Antônio Vieira Pinto, Benedito Firmino Filho, Bhering Bueno Rivas, Bertolino Camilo da Silva, Benjamim da Silva Cerqueira, Biasino Orfei, César Marques Diniz Filho, Carlos Ferreira Peçanha, Carlos Adolfo Hasselmann, Charles Ferdinand Anders, Calisto Guimarães, Carmem Barrill, Carlos Alberto Simone, Darci Fontes Haulil, Dario Alves Martins, Dragutin Segula, Delfim Henriques, Dorival Tenorio da Silva, Darci Menoses, Darci Antônio, Darci Gonçalves Valim, Domingos Pinto Teixeira Filho, Dionísio do Espírito Santo, Djalma Ferreira, Danton Barbosa e Darci Pereira de Avelar.

Henrique Russo, José Cosme de Lima, Alvaro Ventura de Andrade, Albertino da Silva, Ivo de Lacerda Rocha, Antônio Gaspar, Jorge de Vasconcelos, Altamir Vilanova Betencourt, Orlando Francisco Carvalho, Cremilson Rangel de Sousa, Pedro Paulo Fantinati de Barros, Francisco Cássia, Antônio Rodrigues, Artur Marques da Silva, Joaquim Martins Vieira, José da Mota, Luís Cardoso Homem Coelho, Ruhem Carvalho de Azevedo, Antônio Mantuano, Ivan Moreira da Silva, Anibal de Sousa Tôrres, Jorge de Abreu, Jason Soares Rodrigues, Dino Pereira Guimarães, Fernando Martins Chaves, Olama José Saldanha, Verdi de Freitas Pinto, Emeison Ferreira Dias, João Estalião Rezerra, Mário Pinto e João Inácio Teixeira.

AS 9 HORAS: — Léia Pinto Botelho, Carlos Cardoso, Sebastião Martins Amorim, Ari Jaques Zreiter Averbug, Augusto Fernando Pôrto Carrera, Edna Viana de Almeida, José Pacheco, Luso Gomes Botelho, Manuel Nunes Vidal, Vantuil Raposo Lopes, Aurelino Crecencio do Nascimento, Fernando Tedeu Pereira Aragão, Manuel Joaquim dos Santos Sanfins, Nélson Gomes dos Santos, João Batista da Costa, Severo Angelo Sousa Neto, Aleides Sousa Ribeiro, João Amaral e Silva, Roberto Quirino da Silva, Jorim Pereira da Silva, Félix Júlio César Aguero, Luis da Oliveira, Albino Freitas Ferreira dos Santos, Antônio Figueiredo, Antônio Alberto Farias, Osvaldo Ferreira Morgado, Madalena da Silva Prata, Amaro Padrosa dos Santos, Arnaldo Marins de Melo, Antônio Alves de Oliveira, Manuel Francisco Barbosa, Arnaldo de Albuquerque Rêgo, Leandro Maciel, Benedito Torquato dos Santos, Geraldo Vasques de Aguiar, Geraldo Pereira Lima, Nilton Nobre Paulino, Edson Francisco de Barros, Abílio Francisco Canedo e Watson Wong.

— A falta à chamada importará no pagamento de nova inscrição.

Centro Beneficente dos Motoristas do Rio de Janeiro

DEPARTAMENTO JURIDICO — Advogados: drs. Alvarenga Viana, Ernesto de Niemeier, Gusman Tavares, Alfredo Guariche, Mário Rodrigues Soares de Mendonça, Napoleão Nonohay, Cesar Denis Catete, diàriamente das 11 às 12 horas.

DEPARTAMENTO MÉDICO — Dr. Pereira Muniz diàriamente, das 8h30m às 9h30m e da s13 às 19 horas aos sábados, das 8 às 10 horas. Dr. Stênio Guzman Tavares, têrças e quintas-feiras, das 14 às 15 horas; dr. Luiz França, de segunda a sexta-feira, das 10 às 11 horas.

AMBULATORIO — Enfermeiro Sebastião Freitas da Silva. Horário: das 7 às 15 horas, todos os dias úteis, exceto aos sábados, que é das 8 às 12 horas.

GABINETE DENTARIO — Dr. Geraldo Ferraz, têrças, quintas sábados, das 9 às 11 horas; dr. João Coelho, segundas, quartas sextas-feiras, das 9 às 11 horas, dr. Ari de Magalhães, segundas, quartas e sextas-feiras, das 17 às 19 horas.

MENSALIDADES DO CENTRO — Poderão ser pagas também a qualquer hora da noite.

ENFERMEIRO — Francisco Lima Nunes, atende diàriamente, das 9 às 11 horas, ou das 16 às 17 horas.

POSTO COLETOR DO IAPETC — Para o interêsse de seus contribuintes, êste pôsto funciona dia e noite.

SERVIÇO DE AUTO-SOCORRO — Funciona ininterruptamente, atendendo pelos telefones: 43-4703 e ... 43-5319, ou pessoalmente em nossa sede.

SERVIÇO DE TRÂNSITO

EXAME DE MOTORISTA

CHAMADA PARA 26 DO CORRENTE — **AS 6H30M:** — Marieta Correia de Melo, Valdemar Correia de Brito, Antônio de Almeida Piccinini, Joaquim Martins de Castro, Emílio Pessoa Soto Filho, Válter César Antunes Albino, Pitágoras Angelo de Oliveira, Antônio Carlos da Costa Vianna, Jacó Horowicz, Manuel Silva Jair José de Carvalho, Augusto Morais, Mateus Lopes da Costa Paiva, Feliciano Simão, Sebastião Francisco Silva, Fernando Marques Braga, José Fernandes de Melo, Manuel de Oliveira Couto da Silva, Milton Sena, João Cardote Júnior, Sebastião Custódio dos Santos, Ari Medeiros Dantas, Paulo José da Conceição, Osvaldo Firmino, Jair Zolini, Válter Dias, Narciso Santos Filho, José Cipriano, João Camelo da Silva, Roloef Gomes Cruz, Jorge Ferreira Tavares, Carlos Rodrigues, Manuel Maia Bernardino, José Abrantes Martins, Benjamim Lopes Caixeiro, Adolfo Gomes de Sousa, Manuel Pena Videuta, e Eduardo Ferreira da Silva.

AS 7H15M: — Abel Augusto dos Santos, Manuel Aredes de Matos, Valdir Ferreira Loureiro, Nilo Gonçalves Martins, Jaci Dutra Venâncio, Nicanor Marques da Silva, Ariano Moreira Oliveira, Agostinho Gomes Pôrto, Joanete Silva Antunes.

«VALORIZE SEU JEEP»
Com Uma Capota Pronta

Temos também capota de aço para Jeeps, marca «CARRAÇO»

Capotas «TRIUNFO», única que não encolhe, diretamente da fábrica de lona especial, nº 8, marca Locomotiva, côr genuína, cortina de mola especial já pronta para colocar em 30 minutos. Preços: Willys: Cr$... 3.950,00; Land Rower: Cr$... 2.950,00. Temos capotas de luxo Gabardine, com base de borracha, em 4 côres, Vêrde-Oliva, Prêto, Cinza-clara e Escura. Preço: Cr$ 5.450,00. Remetemos rápidamente pelo sistema de Reembôlso. E' favor mencionar o ano do «Jeep» no pedido e a via de transporte desejada. Novo endereço: Rua Riachuelo, 360-A — Loja — Tel.: 32-1511 — RIO DE JANEIRO

O SUICIDIO LENTO DE UM PAIS

SÃO PAULO, julho — (Rubens do Amaral) — Em janeiro do corrente ano, quando o sr. Juscelino Kubitschek devia ter assumido a presidência da República, a circulação fiduciária era de Cr$ 67.540.000.000,00. A 30 de junho, alcançava a cifra de Cr$ 74.034.000.000,00. Assim, o atual govêrno emitiu, num semestre, 6,5 bilhões. A continuar, assim (e no segundo semestre as necessidades são maiores) as emissões de 1956 atingirão a 13 bilhões, batendo o recorde de 1954, que foi de 12 bilhões. A circulação elevar-se-á ao total de 80,5 bilhões. Mês por mês, o Brasil recebe, em injeções maciças de mais de um bilhão de cruzeiros em papel impresso, o veneno com que se está suicidando lentamente. A circulação aumenta, cada ano, em mais de 20%. E a produção, cujo crescimento equilibraria o poder de compra assim pôsto no mercado? A produção não aumenta, estaciona, se não decai.

Nêsse revaladouro, o cruzeiro se aviltará cada vez mais, anulando-se tôdas as majorações que se dêem ao salário mínimo, porque os preços subirão mais depressa e violentamente. Reclamar-se-á então, com crescente desespêro, o congelamento dos preços. Mas como congelar os preços se o custo de produção sobe também, nas mesmas proporções?

Ainda agora, uma campanha liderada em São Paulo por estudantes e operários combate a alta dos preços, sob a justa alegação de que os assalariados não poderão viver porque tudo custa cada dia mais caro. Respondem, porém, entre outros, os produtores de leite, que estão pedindo reajustamento de preços: — «E para nós, produtores, tudo não custa também mais caro? Os salários que pagamos? Os transportes? As utilidades que adquirimos?»

O que perguntam os produtores de lei, é o que perguntam igualmente os demais produtores. De fato, não há duas moedas, uma para os produtores, outra para os consumidores. Todos compram e vendem em cruzeiros, que cada dia valem menos. Decorrentemente, pelas mesmas razões por que os trabalhadores reclamam maiores salários, os produtores reclamam maiores preços. Não há como isolar as economias para lhes dar tratamento diverso e contrário.

Isso que aí está é o fruto venenoso das emissões lançadas pelo govêrno Getúlio Vargas, de 1941 a 1945, quando das tornelras do Tesouro jorraram jactos de papel-moeda, aos borbotões. Dado êsse impulso inicial, com tamanha violência, a pedra rolou pela montanha a baixo. E continua a rolar, de trambolhão em trambolhão, para o fundo do abismo.

SÃO PAULO

As massas trabalhadoras não têm do fenômeno inflacionário conhecimento bastante para medir a desgraça que através das emissões sôbre elas recaiu. Se tivessem, execrariam o pai da inflação, que lhes deu com a mão direita uns tantos favores e com a esquerda lhes infligiu golpes mortais com a sua relativa de imprimir papel pintado.

Queixam-se elas hoje, tão amargamente, tão desesperadamente, da vida cara, que as obriga a estados de nudez e a regimes de fome. A quem o devem, todavia? Ao autor das emissões iniciais, que forçaram às emissões posteriores, até as do sr. Kubitschek, levado ao poder pelos votos do PSD e o PTB, os dois partidos de Vargas.

Nos velhos tempos, São Paulo era acusado de ser emissionista. Dizia-se que os paulistas tinham mercadorias e queriam o dinheiro barato para vendê-las caro, ao passo que os mineiros tinham dinheiro e queriam mercadorias baratas para maior rendimento do seu dinheiro. Hoje, São Paulo continua a ser um grande Estado agrícola, mas é também um grande Estado industrial, com numeroso proletariado urbano. Não interessa mais o dinheiro barato que acarreta a vida cara, com tôdas as suas consequências econômicas e sociais. Se na pasta da Fazenda estivesse um ministro paulista, representando o pensamento paulista, tenho a maior certeza de que seus esforços todos se voltariam para o combate à inflação. Faria êle, se pudesse, o que não está fazendo o ministro mineiro sob o presidente (?) mineiro.

Mas não se trata de ministro mineiro ou de ministro paulista. O que se reclama é um ministro-estadista. Com uma condição ainda: que pudesse governar, subordinado a um presidente efetivo.

O que há, porém, são titeres, são sombras, são fantasmas...

Providências Para Pagamento do Aumento Aos Funcionários

★

Fala o Presidente do Instituto do Sal

TENDO os funcionários do Instituto Nacional do Sal entregue ao presidente da República um memorial em que solicitam providências para o pagamento imediato, a partir de janeiro, dos novos níveis de vencimentos fixados pela lei 2.745, procuramos ouvir, a respeito, o presidente da autarquia, deputado Dioclécio Duarte, que declarou:

— Realmente, os servidores do INS se dirigiram ao presidente Juscelino Kubitschek, expondo a s. exa. a impossibilidade em que se encontra o Instituto de atender, no momento, às despesas decorrentes do aumento que lhes foi concedido, e pedindo a adoção de medida urgente que atenda aos seus legítimos interêsses. Devo dizer que estou plenamente solidário com o funcionalismo, cujas dificuldades bem conheço e avalio. Infelizmente, não dispomos de recursos financeiros na atual emergência, pois o INS se mantém com o produto de uma taxa fixa sôbre o sal entregue ao consumo, e êsse tributo, de Cr$ 15,00 por tonelada, dá apenas para cobrir os encargos administrativos já existentes, e assim mesmo com rigorosa economia, antes da lei 2.745. A propósito, quero acentuar que se acha em tramitação na Câmara um projeto de Lei Orgânica do Instituto, apresentado ainda por mim quando no exercício do mandato de deputado, o qual deve maior receita para o INS e, conseqüentemente, permitirá o atendimento dos novos encargos surgidos com a majoração de salários. E' de lamentar que êsse projeto venha sendo obstruído por uma série de emendas, tôdas elas dispensáveis, de autoria, quase tôdas, do deputado Djalma Marinho. Seria um nobre gesto a retirada dessas emendas, possibilitando a rápida transformação do projeto em lei, de modo a resolver a situação aflitiva dos funcionários do INS.

PROCURA OS PAIS

Fausto Ribeiro, de 19 anos, solteiro, licenciado do serviço militar e residindo, por favor, nas dependências do 1º Batalhão de Carros de Combate, na avenida Brasil, não conhecendo seus pais João Ferreira Ribeiro e Fausta Ribeiro, de cuja companhia se acha afastado desde 1941, quando foi internado no Instituto Profissional Getúlio Vargas, apela para os leitores no sentido de serem localizados seus progenitores, uma vez que está passando necessidade, sem residência e sem emprêgo. O jovem, cuja fotografia estampamos, nasceu na rua Maria Calmon, 36.

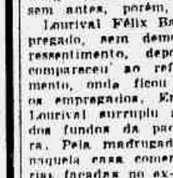

Concurso da «Mais Bela Itaperunense»

A Associação Comercial do Município de Itaperuna, com a colaboração dos «Garotos do Ritmo», conjunto musical recém-formado, organizou e lançou oficialmente o concurso de «A mais bela Itaperunense», certame que abrangerá todo o município, já que todos os distritos irão concorrer ao título por intermédio das apontadas para sufrágio.

Êste concurso tem por base e finalidade a construção da sede própria desta associação, sendo uma campanha eminentemente popular, já que, cada voto custará apenas Cr$ 1,00, com a duração de noventa dias.

Assassinado o Comerciante

SALVADOR, 24 — Conhecendo a desonestidade de seu empregado, o dono da padaria e pastelaria «Equador», sr. Luís Clemente Verde Domingues, não titubiou em despedi-lo, sem antes, porém, indenizá-lo.

Lourival Félix Batista, o mau empregado, sem demonstrar qualquer ressentimento, depois de despedido, compareceu ao referido estabelecimento, onde ficou a conversar com os empregados. Em dado momento, Lourival surrupiu a chave da porta dos fundos da padaria e foi embora. Pela madrugada, todavia, entrou naquela casa comercial e aplicou várias facadas no ex-patrão, deixando-o a esvair-se em sangue, fugindo para a rua.

Transportado para o SAMDU, o sr. Luís Clemente veio a falecer na mesa de operação, tal a gravidade de seus ferimentos. (Asp).

NOTAS POLÍTICAS

(Conclusão da 4.ª página)

ses imprevistos que estão ocorrendo no govêrno, o veto presidencial será inevitável.

Num excesso de cautela, o sr. Jofilly ainda admite a rejeição do veto pelo Congresso. Neste caso, o prefeito atual impetraria mandado de segurança ao Supremo Tribunal Federal, pois a emenda é «inconstitucional e inconveniente».

O povo do Distrito Federal, segundo o porta-voz do govêrno, não estará em condições de eleger o prefeito «com uma preparação tão curta».

★ Um Ministério Para o sr. Láfer

Registramos há alguns dias a notícia, obtida em boa fonte dos meios financeiros, de que o sr. Juscelino Kubitschek convidara o sr. Horácio Láfer para substituir o sr. Alkmim na pasta da Fazenda. De São Paulo, agora mandanos a «Asapress» o seguinte telegrama:

«Fontes ligadas ao PSD admitem que o sr. Horácio Láfer poderá vir a integrar o Ministério do sr. Juscelino Kubistchek. Ignoram, porém, se irá para a Fazenda ou para o Itamaraty».

★ Posição

Alguns jornais paulistas, segundo a «Asapress», registraram ontem a seguinte frase do sr. Jânio Quadros:

«Prefiro ver São Paulo pobre, esfarrapado e desnudo; nunca, porém, de joelhos, como já estêves».

★ Para Completar o Quadro

Viajando ontem para o Rio, o deputado José Miraglia declarou aos jornalistas em São Paulo («Asapress») que os ademaristas apoiariam um candidato do PTB à Prefeitura do Distrito Federal. E adiantou que êsse candidato seria o sr. Lutero Vargas.

INOVAÇÃO NA CARGA E DESCARGA DE AVIÕES

Um novo caminhão britânico, cuja plataforma pode ser elevada a 3 metros de altura foi construído para carga e descarga de aviões.

Um protótipo do veículo já foi adquirido por uma emprêsa aeroviária americana e está sendo empregado no aeroporto de Londres.

O caminhão é tido como o mais rápido e seguro meio de carregar carga e bagagens do avião para os armazéns, economizando desta maneira inúmeros minutos preciosos dos horários.

O corpo do caminhão se eleva a uma altura máxima de 3,10 metros do chão e pode transportar uma carga de 3 toneladas.

O teto da cabine do caminhão está equipado com um painel de plástico transparente de modo que o motorista possa se orientar ao se aproximar da porta de cargas da aeronave para evitar danos à fuselagem. (BNB)

Novo Medicamento Para Tratamento de Hemofilia

Um novo medicamento para tratamento da hemofilia foi desenvolvido e experimentado na Suécia com bom resultado. Glóbulos puros antihemofílicos foram extraídos do sangue humano em quantidades suficientes para se tornarem disponíveis nos hospitais em geral. Espera-se que o novo medicamento, que tomou o nome AHG, se torne a «insulina» dos que sofrem de hemofilia. Dra. Inga Marie Nilsson, do Karolintan Institute e dois colaboradores são responsáveis pelo sucesso da produção em quantidade do AHG, o qual era conhecido na ciência em princípio, porém, até agora não era disponível em quantidades

QUEIXAS E RECLAMAÇÕES

Com a Polícia

32844 POLICIAMENTO PARA A URCA — São frequentes as reclamações recebidas de moradores do bairro da Urca quanto ao abandono em que se encontram por parte das autoridades policiais. Indicam as reclamações que assaltantes audaciosos atacam em pleno dia e mais ainda à noite, constituindo perigo sair de casa qualquer pessoa desacompanhada depois das 20 horas. Há poucos dias — acentuam — os próprios moradores surpreenderam um ladrão, quando roubava, e conseguiram efetuar sua prisão, detendo-o por algumas horas, até chegar o carro da R. P. solicitado pelo telefone, para conduzir o assaltante.

Com o Ministério da Agricultura

32845 FORMIGAS — Lavradores que cultivam suas propriedades na vasta área do Tinguá, próximo a esta capital, queixam-se de que estão sendo prejudicados com a praga da formiga saúva, perdendo com a destruição das plantas e da lavoura quase todo o esfôrço empregado nas suas árduas atividades. Sem amparo por parte das autoridades e sem assistência de qualquer espécie, apelam para o Ministério da Agricultura pedindo que lhes favoreça de algum modo, dando combate à saúva na área mencionada.

Com o IPASE

32846 DESORGANIZAÇÃO — Várias queixas recebidas nesta redação indicam que vem reinando grande confusão no serviço de inscrição para empréstimo sob consignação em fôlha de pagamento dos funcionários civis da União. Desde as primeiras horas da manhã, antes mesmo de amanhecer, numerosos servidores procuram colocação nos primeiros lugares da fila e ali permanecem durante muito tempo, enquanto outros, chegando mais tarde, perdem o dia inteiro para obter a inscrição. E isto — acentuam — vem ocorrendo há vários dias, desde quando foi reaberta a Carteira, sem que tivesse havido, até agora, qualquer providência para solucionar o embaraço, tornando-se necessário adotar medidas que não prejudiquem o funcionalismo, como, por exemplo, a simplificação do processo ou a descentralização das inscrições.

Com o Ministério do Trabalho e o IPASE

32847 AS PENSIONISTAS NÃO RECEBERAM O AUMENTO — Numeroso grupo de pensionistas do IPASE, veio a nossa redação a fim de reclamar contra a demora do pagamento do aumento que lhes foi atribuído, a contar do mês de janeiro, nas pensões que percebem. A demora ocasiona transtornos, pois — observam — foi acentuadamente elevado o custo da vida, tornando insuficiente a importância da pensão atual para atender às despesas de sua subsistência.

Com a Presidência da República

32848 ESTRANHO CRITÉRIO — Escreve um leitor, tecendo reparos em tôrno da diversidade de critério adotado em relação a taxa de cobrança exigida pelos Institutos, bancos oficiais, autarquias e repartições públicas (DASP), no ato de inscrição para os concursos que realizam. E' sabido — acentua — que, havendo embora número exíguo de vagas, inscrevem-se nos concursos centenas senão milhares de candidatos, pagando, cada inscrição, uma taxa que varia de Cr$ 50,00 a Cr$ 200,00, constituindo uma renda apreciável, cuja aplicação nem sempre vem mencionada nos orçamentos ou relatórios. O reparo se refere, entretanto, à diversidade de critério quanto ao valor da taxa, entendendo que o pagamento deve ser módico e uniforme, isto é, uma taxa certa e invariável para todos os casos.

Com o Ministério da Fazenda e o Comando da Polícia Militar

32849 PAGAMENTO DEMORADO — Queixam-se, pensionistas da Polícia Militar do Distrito Federal de que, embora tendo direito ao aumento de suas pensões, a contar do mês de janeiro, até agora não receberam o benefício que a lei lhes conferiu, encontrando-se tôdas em situação embaraçosíssima para atender as despesas decorrentes do alto custo de vida. São, em grande parte, viúvas responsáveis pela subsistência de seus filhos, sem outro recurso de que possam utilizar-se para ocorrer ao pagamento de compromissos inadiáveis para os quais a antiga pensão não é mais suficiente já apelaram para o Serviço competente da Corporação, mas foi em vão porque, segundo informaram, o Tesouro Nacional ainda não liberou a verba destinada a êsse pagamento, em face do que apelam, por nosso intermédio, para o Comando da Corporação e o próprio ministro da Fazenda solicitando uma providência urgente em favor dessas infelizes.

Com a Polícia

32850 ASSALTOS FREQUENTES — Moradores da rua Senador Nabuco queixam-se de que numerosos malandros e desocupados procedentes dos morros do Pau da Bandeira e Macacos, iniciaram a prática de assaltos na rua e nas residências, que se repetem com frequência, favorecidos como são pela ausência de policiamento, tornando necessária uma providência para dar policiamento à rua, que é das mais populosas de Vila Izabel.

32851 RECLAMAM POLICIAMENTO — Na rua Barão da Torre — reclamam — ocorrem assaltos em pleno dia, favorecidos os criminosos e malfeitores pela ausência de policiamento. Os moradores prejudicados apelam para as autoridades policiais, pedindo que destaquem alguns guardas que ali possam exercer a indispensável vigilância.

Com a Limpeza Pública

32852 NÃO RETIRAM O LIXO — Apelando para as autoridades da Limpeza Pública no sentido de solucionar a situação embaraçosa em que se encontram, moradores da rua Jardim Botânico reclamam contra o fato de o lixo não ser retirado desde o dia 1 do corrente, domingo, permanecendo a imundície acumulada no interior das residências, exalando mau cheiro e ocasionando perigo de doença. Na confeitaria sita no prédio nº 153 do mesmo rua, o lixo acumulado atingiu a altura de 1 metro e meio, atraindo à formação de larvas de moscas e mosquitos, tornando-se necessária uma providência urgente por parte das autoridades responsáveis.

Com o Departamento de Águas e Esgotos

32853 CANO FURADO JORRANDO AGUA — Reclamam, moradores da rua Felix da Cunha, no bairro da Tijuca, que em frente ao prédio nº 21, há um cano furado jorrando água abundantemente, podendo ocasionar falta do líquido nas casas próximas. As providências solicitadas ao Distrito ainda não foram atendidas, pelo que apelam para a direção do serviço.

Com a Polícia

32854 JÔGO DE FUTEBOL NA VIA PÚBLICA — Nos terrenos baldios localizados na rua Pio Dutra, na ilha do Governador — reclamam — numerosos rapazes perturbam o sossêgo dos moradores, jogando futebol na rua, fazendo algazarra e dificultando o trânsito, notadamente de alunos que se dirigem para o Ginásio Mendes de Morais, tornando necessária uma providência para extinguir o abuso.

Com a E. F. Central do Brasil

32855 VIGILANCIA NECESSARIA — Uma leitora que viaja diàriamente nos trens suburbanos da Central, residindo em Bangu e trabalhando na cidade, queixa-se dos dissabores por que passa diàriamente, originados da confusão reinante na plataforma de embarque, na Estação Pedro II, que atribui exclusivamente à falta de ordem e ausência de policiamento. Salienta que ao chegar o trem à estação, enquanto os passageiros saltam de um lado, os que estão esperando do outro lado, mais audaciosos e imprudentes, forçam as portas e penetram nos carros de qualquer maneira, lotando logo todos os carros enquanto esperam na fila, pacientemente, os que aguardam, como lhes compete, a abertura das portas. O abuso generalizou-se e os passageiros ajoelhos e deseducados repetem a façanha a todo o instante, não havendo, até agora, nenhuma providência por parte da administração, para coibir o abuso, em face do que apela para a direção da ferrovia, pedindo para as plataformas rigoroso policiamento, evitando que se repitam abusos dessa natureza.

Com o Serviço de Trânsito

32856 RECUSAM PASSAGEIROS — Reclama um leitor contra o abuso de motoristas de carros de aluguel no ponto localizado no Largo da Taquara, em Jacarepaguá, favorecidos pela ausência de guardas do tráfego. Esclarece que, embora estejam alinhados, no ponto, numerosos carros, os motoristas recusam receber passageiros para lugares próximos, de corrida menor de trinta cruzeiros. A combinação entre os motoristas é de tal modo observada que os profissionais do volante não desejam de responder igualmente, depois de informar-se do ponto aonde se dirige o freguês, afirmando que tem compromisso para determinado serviço e, assim, esta impossibilitado de sair do ponto no momento.

Com a Polícia

32857 PERTURBAM O SOSSÊGO — Moradores da rua Oliveira Serpa, no bairro de Maria da Graça, reclamam contra o abuso do motorista de um caminhão empregado no serviço de transporte de miúdos de gado para açougue e vendedores ambulantes que ali estabeleceram um centro de distribuição. O motorista que chega àquela rua normalmente às 2 horas da manhã, conduzindo o pesado veículo, aciona o motor, solta a descarga, fazendo um barulho ensurdecedor, perturbando dêsse modo e todos os dias, o sossêgo de quantos ali residem.

Com a Prefeitura e a Sociedade Protetora dos Animais

32858 TORTURAS — Classificando de verdadeira tortura o esfôrço exigido de animais postos a serviço de aluguel a menores e adultos, em Ipanema, no Jardim de Alá, um leitor esclarece que os animais, magros, mal alimentados, visivelmente fracos ou doentes são alugados a tanto por hora, obrigados a transportar os cavaleiros que os montam, recebendo chicotadas e ali permanecem, ocupados quase que ininterruptamente durante todo o tempo ou horário da tôrpe exploração que se prolonga até à noite, reclamando uma providência por parte das autoridades.

Com a Prefeitura e a Polícia

32.859 FUTEBOL, POEIRA E BURACOS NA GALERIA — Escrevem-nos, reclamando contra o estado em que se encontra a Galeria Alaska, de Copacabana, salientando que há, permanentemente, buracos sem receber consertos, muita poeira, algazarra e jôgo de futebol, tornando-se necessária uma providência por parte das autoridades responsáveis.

Com o Serviço de Trânsito

32.860 FAIXAS PARA EVITAR A CONFUSÃO REINANTE — Referindo-se à confusão reinante no tráfego, no cruzamento da avenida Mem de Sá e ruas do Resende e Inválidos — observa um leitor que ocorrem acidentes porque, havendo ali dois sinais, sendo um na esquina de Mem de Sá com a rua do Resende, e outro em frente ao Hotel Mem de Sá, alguns motoristas param no primeiro, outros no segundo, enquanto que outros não respeitam o sinal, notadamente os que trafegam na rua dos Inválidos, atravessando a avenida Mem de Sá. Em face da ausência de fiscalização pelos guardas do tráfego, há permanente balbúrdia, aconselhando a colocação de tachas ou faixas indicadoras, para evitar a confusão que gera frequentes acidentes na área mencionada.

Com a Estrada de Ferro Central do Brasil

32.861 MAIS BILHETERIAS — Considerando insuficiente o funcionamento das bilheterias destinadas à venda de passagens nos trens suburbanos, diretos e paradores, apela um leitor para a direção da Central, pedindo que, nas horas de maior movimento, à tarde, sejam instaladas e funcionem mais duas bilheterias para a venda de passagens, oferecendo, assim, escoamento mais fácil às imensas filas que se formam no grande saguão da estação de D. Pedro II.

Com a Saúde Pública

32.862 MOSQUITOS — Queixam-se moradores dos bairros do Leblon e Ipanema de que, além da dificuldade de condução, que tanto os aflige, são ainda atormentados pelos mosquitos, durante a noite, constituindo verdadeira praga, que não lhes permite conciliar o sono, reclamando providências às autoridades da Saúde Pública.

Com o Serviço de Trânsito

32.863 APENAS TRÊS CARROS NA LINHA — Quando obteve a concessão da Linha José Bonifácio-Mauá — reclamam — a companhia apresentava 13 carros em tráfego, atendendo satisfatòriamente às necessidades de condução para os moradores locais. Hoje — acentuam os reclamantes — a emprêsa tem apenas três carros trafegando na linha, criando sério problema de condução para os moradores do bairro, os quais apelam para as autoridades do Departamento de Concessões, no sentido de que a emprêsa mantenha em tráfego os carros que apresentou quando obteve a concessão.

Com o Govêrno do Estado do Rio de Janeiro

32.864 AINDA O ABUSO DOS CARROS OFICIAIS — Escrevem-nos de Niterói, reclamando contra o abuso da utilização, em passeio, dos carros oficiais do Estado, de chapas brancas ou douradas, êstes pertencentes ao Palácio do Govêrno, trafegando, ostensivamente, com pessoas que se divertem gastando gasolina do govêrno. São agora — observam — numerosos os carros oficiais do Estado, oferecendo a impressão de que o Tesouro está em situação por demais lisonjeira, cumprindo, entretanto, ressalvar o decôro pela utilização indevida dos carros oficiais.

Com a Prefeitura

32865 PROPAGAÇÃO DE ESCRITURÁRIOS — P

Notas ECONÔMICAS

VISITADA NOVA OLINDA POR ESTUDANTES DE ENGENHARIA

ACREDITAM NA PETROBRÁS

INTEGRANDO a embaixada universitária «Dr. Francisco Bolonha», estudantes da Escola de Engenharia de Belém do Pará visitaram há pouco a localidade de Nova Olinda, onde a Petrobrás vem desenvolvendo trabalhos para o aproveitamento do petróleo local. Aproveitando as facilidades que lhe foram oferecidas por parte da emprêsa, a caravana percorreu detidamente tôdas as instalações ali existentes, tendo presenciado o trabalho das equipes sísmicas que procuram alargar as possibilidades petrolíferas da região pela localização de novos poços. Também assistiram os estudantes do Pará uma demonstração de bombeamento de óleo do poço pioneiro e, entusiasmados com o acontecimento, endereçaram ao presidente da Petrobrás a seguinte mensagem:

«Assistimos jorrar, visivelmente emocionados, o petróleo amazônico do poço NO-1-AM, após havermos observado os trabalhos das outras perfurações em Nova Olinda e as instalações da base de operações, surgindo em meio à selva como marco de progresso e indesmentível valor da Petrobrás, frente à solução do problema do petróleo nacional. Fazemos votos para que sejam coroados de pleno êxito tôdas as bôas iniciativas da formidável emprêsa, entregue às vossas mãos, e temos firmemente no vosso espírito patriótico, no sentido de que seja conservada a política até aqui levada a cabo pelo govêrno brasileiro, identificado com o seu povo».

• Oportunidades Comerciais

Laxalle & Woodroffe Ltda. — Caixa, 3659 — Santiago — Chile. — Cacau.

Platen, Royem, Anker & Cia. — Teatinos, 273 — Santiago — Chile. — Cacau.

Jorge E. Gallardo — Caixa, 498 — Valparaíso — Chile. — Cacau.

José Rojas Santa Ana — Caixa, 1106 — Valparaíso — Chile. — Timol.

Roberto Hirsch M. — Caixa, 3274 — Santiago — Chile. — Texteis.

Farmo-Quimica del Pacifico — Caixa, 112-D — Santiago — Chile. — Mentol.

Aste & Hernandez Ltda. — Caixa, 3174 — Santiago — Chile. — Amendoim.

Jorge Olavarria — Caixa, 277 — Valparaíso — Chile. — Mamona.

Leopoldo Levy & Cia. Ltda. — Clasificador, 172 — Santiago — Chile — Noz moscada, pimenta do reino canela.

E. Hinze S.A.C. & I. — Caixa, 2429 — Santiago — Chile — Fechaduras e sobressalentes.

Karmy Hnos. & Cia. — Caixa, 9191 — Santiago — Chile — Pedras semi-preciosas.

Eugenio Hochmann — Caixa, 1404 — Santiago — Chile — Produtos brasileiros em geral.

• Propaganda do Café

Durante dois anos consecutivos, o Bureau Pan-Americano do Café vem realizando um programa de propaganda em que se associa o café com a segurança dos motoristas nas estradas de rodagem, sob o lema: «Para sua segurança, pare para tomar café». Essa propaganda tem a aprovação e o apoio de autoridades oficiais, de agências de segurança para o tráfego, associações policiais e clubes femininos, além do comércio do café nos Estados Unidos.

Essa campanha não sòmente fomenta o uso do café como cria também um ambiente favorável ao produto. O Bureau tem posto à disposição da indústria do café e das organizações que cooperam com o Bureau uma grande variedade de material de propaganda, com o lema «Pause. Mais de 230.000 pegas dêsse material de propaganda foram distribuídas e se acham expostas nas estradas, nos postos de gasolina, nos restaurantes, em tôda parte, nos Estados Unidos e no Canadá.

Essa atividade tem produzido excelentes resultados. A Ordem Fraternal da Polícia adotou o programa do Bureau como se fôsse próprio, tendo os seus associados distribuído mais de 132.000 cartazes dessa campanha de publicidade. O Estado de Illinois está distribuindo guiãrdetes especiais. A «Indiana Traffic Safety Foundation» está colocando bandas com o lema da campanha nos parachoques dos automóveis. No Estado de Minnesota, as autoridades da Segurança no Tráfego também estão fomentando a «Pausa para o Café» entre os motoristas e distribuindo material de publicidade apropriado.

O programa do Bureau tem tido uma ampla campanha de publicidade nos jornais e no rádio, sôbre o tema da «Pausa para o Café», em consequência das informações dadas por diversas organizações, incluindo-se entre elas a «American Association of Motor Vehicle Administrators», a «Fraternal Order of Police», a «General Federation of Women's Clubs» e a «Quebec Safety League», do Canadá. (Fonte: Carta semanal do Bureau Pan-Americano do Café, de 20 do corrente).

BANCO DO COMÉRCIO S. A.
O MAIS ANTIGO DESTA PRAÇA
RUA DO OUVIDOR, 98 - 55

RUGAS DO ROSTO
DESAPARECEM COM
MAQUILAGE BEDRAN
Cientificamente elaborada com vegetais vitaminosos, Maquilage Bedran elimina os Rugas, Cravos, Espinhas, Manchas, etc., deixando o rosto liso, suave, cheio de vitalidade, sem deixar vestígio do seu uso, e removendo totalmente as impurezas da pele. Preço: Cr$ 120,00. À venda no O CRUZEIRO, à rua da Assembléia, 54 a 60; Drogarias Pacheco e Suburbana, em Madureira. Pedidos pelo Reembôlso Postal, para A. G. MARTINS — Largo de São Francisco, 26 — Sala 1.015. Preço: Cr$ 150,00. — RIO DE JANEIRO.

AVISO AO PÚBLICO

O Sindicato da Indústria de Panificação, face às dúvidas levantadas em tôrno da última Portaria da COFAP, vê-se obrigado a declarar ao público, à imprensa e às donas de casa, o seguinte:

1 — Que, tendo havido acôrdo entre o Sindicato e a Comissão Federal de Abastecimento e Preços, no sentido de ser mantido o preço de Cr$ 14,00, para o quilo do pão popular, e para que essa mesma indústria pudesse fazer face aos últimos aumentos de tôdas as matérias primas, sobretudo da farinha de trigo, lhe seria permitido o fabrico do pão especial, em regime de livre concorrência; adotou êste Sindicato a seguinte norma:

a) Manter em tôdas as panificações o preço do pão popular em Cr$ 14,00, o quilo;

b) Adotar o preço-teto de Cr$ 20,00, para o quilo do pão especial;

c) estabelecer o fabrico do pão popular em abundância, no atendimento do consumo;

2 — O Sindicato está confiante em que a indústria sua representada vem respeitando o acôrdo firmado com a COFAP e os têrmos da Portaria em vigor, numa demonstração clara de acatamento ao Poder Público, em atenção à grave conjuntura econômico-financeira da hora presente;

3 — Assim, vem de público alertar ao consumidor e, especialmente, às donas de casa, para que exerçam severa fiscalização sôbre a manutenção do teto de Cr$ 20,00 (vinte cruzeiros); avisando, outrossim, que os revendedores do produto não podem exceder a margem de 20%, calculada sôbre os preços em vigor, nos balcões das padarias; não sendo a indústria, de forma alguma, responsável pelos excessos, por ventura, ocorridos fora dos estabelecimentos;

4 — O Sindicato da Indústria de Panificação, em estreita colaboração com a autoridade, solicita aos consumidores façam chegar ao seu conhecimento, pelo telefone — 22-9396 —, qualquer ocorrência, que venha ferir o compromisso por êle assumido e consubstanciado nos três itens acima enumerados.

A DIRETORIA

Comércio, Produção e Finanças

CAFÉ

O mercado de café disponível funcionou, outrem, em condições firmes e com os preços inalterados. O tipo 7 foi cotado ao preço de Cr$ 316,00 por 10 quilos e durante os trabalhos venderam-se 500 sacas. Fechou inalterado. O movimento verificado foi o seguinte: — Entradas, 27.238 sacas, sendo 2.183 pela Marítima; 257 para cabotagem e 24.798 pela estrada de rodagem. Embarques, 7.577 sacas, sendo 427 para a Europa e 7.150 para a América do Norte. Existência, 364.034. Café despachado para embarques, 47.521 sacas.

OCTAÇÕES POR 10 QUILOS

Tipo 2 376,00
Tipo 3 364,00 || Tipo 6 325,00
Tipo 4 352,00 || Tipo 7 316,00
Tipo 5 340,00 || Tipo 8 304,00

PAUTA — Estado de Minas: Café comum, Cr$ 31,40; bom, fino, Cr$ 46,35.

E. DO RIO — Café comum, Cr$ 27,00.

CAFÉ A TERMO
CONTRATO "A"
ABERTURA

Meses:	*Vend.*	*Compr.*
Julho	s/v.	s/c.
Agôsto	s/v.	327,00
Setembro	s/v.	329,00
Outubro	s/v.	330,00
Novembro	s/v.	330,50
Dezembro	s/v.	331,50

Vendas, não houve.
Mercado firme.

FECHAMENTO

Meses:	*Vend.*	*Compr.*
Julho	332,00	329,00
Agôsto	s/v.	329,00
Setembro	s/v.	330,00
Outubro	s/v.	331,00
Novembro	s/v.	331,50
Dezembro	s/v.	332,50

Vendas, não houve.
Mercado firme.

DISPONIVEL

SANTOS, 24.

	Hoje	*Ant.*
Número 4:		
Estab. Santos..	463.00	463.50
Número 5:		
Santos Riado..	424.50	424.50
Número 6:		
Sem descrição..	387.00	387.00
Mercado	Calmo	Calmo

Embs.	*Meses.*	*Abert.*	*Fech.*
Emb. ...		22.062	53.704
Entr. ...		24.103	28.943
Exist. ..		2.613.966	2.607.297
Saídas ..		24.075	73.972
Retir. ..		—	—
Revert ..		—	—

TERMO
CONTRATO "S"

Meses	*Abert.*	*Fech.*
Julho, 1956 ..	381.90	381.90
Set., 1956 ..	381.90	381.90
Dez., 1956 ...	251.90	351.90
Janeiro, 1957 ..	381.90	381.90
Março, 1957 ..	381.90	381.90
Maio, 1957	381.90	381.90

Vendas .....
Mercado ..... Paral. Paral.

CONTRATO "C"

Meses	*Abert.*	*Fech.*
Julho, 1956 ...	482.50	482.50
Setembro ...	486.00	486.00
Dez., 1956 ...	491.80	491.80
Janeiro, 1957 ..	495.90	495.90
Março, 1957 ...	496.90	496.90
Maio, 1957	497.00	497.00

Vendas ..... — —
Mercado ..... Calmo Calmo

NO ESP. SANTO

VITORIA, 24.
Tipo 7—8, Cr$ 287,20, por 10 quilos.
Mercado firme.
— No preço acima já está incluído a taxa de impôsto sôbre vendas e consignações.

EM NOVA YORK

N. YORK, 24.

Meses.	*Abert.*	*Fech.*
Em julho	57.55	57.40
Em setembro ...	56.30	56.00
Em dezembro ...	57.35	56.90
Em março, 1957.	55.27	55.10
Em maio, 1957..	54.35	54.00
Em julho, 1957..	53.31	53.30

VENDAS:
Na abertura — 6.250. No fechamento — 32.500 sacas.
Na abertura — Estável, com alta de 10 a 45 pontos. No fechamento — Irregular, com alta de 13 e baixa de 1 a 35 pontos.

DISPONIVEL

	Hoje	*Ant.*
Estritamente mole:		
Tipo Santos n. 2	60,00	59,25
Tipo Santos n. 4	58,75	58,00
Tipo Rio, n. 7	46,00	48,00

MERCADOS DIVERSOS

AÇÚCAR

O mercado de açúcar registou ontem calma e com os preços inalterados. Entradas, 500 sacos do Estado do Rio. Saídas, 6.280. Existência, 9s 507 sacos.

Cotações por 60 quilos

Branco cristal 435,00
Cristal amarelo 390,00
Mascavinho 330,00

EM PERNAMBUCO
RECIFE, 24
Cotação por 60 quilos

Usina de primeira .. n/c.
Cristal 402.00
Demerara 380.00
Mercado estável.

	Hoje	*Ant.*
Entr. ...	—	—
De 1 set.	8.999.462	8.999.462
Exp. ...	—	—
Exist. ..	869.621	861.621
C. local	2.000	4.000

ALGODÃO

O mercado de algodão em rama regulou ontem firme e com os preços inalterados. Entradas, 655 fardos, sendo 85 do Maranhão e 570 do Ceará. Saídas, 880. Existência, 39.885 fardos.

Cotações por 10 quilos (Condições do mercado)

Fibra longa:
Seridó, tipo 3 ... 455,00 a 460,00
Seridó, tipo 4 ... 445,00 a 450,00
Fibra média:
Sertões, t. 3 ... 430,00 a 435,00
Sertões, t. 5 ... 395,00 a 405,00
Ceará, tipo 3 ... 415,00 a 420,00
Ceará, tipo 5 ... 380,00 a 390,00
Fibra curta:
Matas, tipo 3 ... 375,00 a 380,00
Matas, tipo 5 ... 355,00 a 360,00
Piauí, tipo 3 ... Nominal
Piauí, tipo 5 ... 410,00 a 420,00

EM S. PAULO
S. PAULO, 24.

Meses:	*Abert.*	*Fech.*
Em agôsto	n/c	n/c.
Em out., 1956 ..	n/c.	36.25
Em dez., 1956 ..	35.40	36.31
Em março, 1957.	39.20	39.35
Em maio, 1957..	42.50	38.15
Em julho, 1957..	n/c.	n/c.

Vendas ..... — —
Posição ..... Est. Calmo
DISPONIVEL — Tipo 4, Cr$ 37,47; tipo 5, Cr$ 36,00; e tipo 6, Cr$ 32,13.

EM PERNAMBUCO
RECIFE, 24.
Compradores: Matas, tipo 3 Cr$ 515,00; Sertões, tipo 3, Cr$ 585,00.
Mercado estável.

	Hoje	*Ant.*
Entr. ...	—	1.046
De 1 set.	236.464	236.464
Exp. ...	—	—
Exist. ..	10.602	12.302
C. local	700	700

EM NOVA YORK
N. YORK, 24.

Meses.	*Abert.*	*Fech.*
Em out., 1956 ..	32.31	32.31
Em dez., 1956 ..	32.44	32.42
Em março, 1957.	32.47	32.46
Em maio, 1957..	32.23	32.23
Em julho, 1957..	31.65	31.60
Em out., 1957 ..	30.65	30.50
Am. Sp. Mid. ..	—	34.30

Na abertura — Calmo, com baixa parcial de 1 a 3 pontos. No fechamento — Estável, com baixa de 3 a 18 pontos.

CACAU

N. YORK, 24.

Meses:	*Abert.*	*Fech.*
Em julho, 1956..	n/c.	—
Em set., 1956 ..	25.80	26.20
Em dez., 1956 ..	26.40	26.75
Em março, 1957.	26.98	27.40
Em maio, 1957..	27.26	27.70
Em set., 1957 ..	—	27.99

Vendas ..... 197 contrat.
Na abertura — Estável, com baixa parcial de 2 a 5 pontos. No fechamento — Estável, com alta de 35 a 42 pontos.

TRIGO

CHICAGO, 24.

	Abert.	*Fech.*
Preço por Bushell:		
Em set. ...	2.1737	2.1675
Em dez ...	2.2150	2.1950

CÂMBIO ESTRANGEIRO

NOVA YORK, 24.
A vista, sôbre:

	Abert.	*Fech.*
Londres — p/£	2.7931/2.7943	2.7931/2.7942
Berna — p/ Fr. ...	22.33/23.34	23.33/23.34
Bélgica — p/$	2.0075/2.0093	2.0075/2.0087
Paris — p/F.	0.2851/0.2857	0.2851/0.2857
Montevidéu — p/P.	23.50/23.75	23.50/23.75
Lisboa — p/Esc. ..	3.49/3.50	3.49/3.50
Buenos Aires — p/P.	3.12/3.17	3.12/3.17
Madrid — p/P.	2.36	2.36
Montreal — p/F. ..	1.0178/1.0184	1.0175/1.0181
Rio de Janeiro — Cr$	1.36/1.50	1.36/1.40
Amsterdam (Invto p/)	26.10/26.12	26.10/26.12
Estocolmo — p/Kr. ..	19.33/19.35	19.38/19.35
Alemanha — p/M. ..	24.30/24.35	24.30/24.35

LONDRES, 24.
A vista, sôbre:

	Abert.	*Fech*
Londres — p/£	2.7931/2.7950	2.7931/2.7937
Paris — p/F.	980.25/980.50	980.37/980.50
Canadá — p/$	3.7425/2.7437	2.7431/2.7437
Berlim, março bloq.	11.6782/11.6787	11.6775/11.6787
Copenhague — KL.	19.3387/19.3412	19.3387/19.3412
Gênova — p/L. ..	1.748/1.749	1.748/1.749
Bruxelas — p/F. ..	139.00/139.05	139.00/139.05
Berna — p/F.	12.1975/12.20	12.1975/12.20
Estocolmo — LK.	14.4225/14.4250	14.4225/14.4250
R. Janeiro — Cr$	220.00/23.00	220.00/230.00
Amsterdam — p/£	10.6437/10.6462	10.6437/10.6462
Montevidéu — p/P.	11.59/11.84	11.56/11.84
Madrid — p/P.	30.66/31.66	30.66/31.66
Lisboa — p/Esc. ..	80.20/80.30	80.20/80.30
B. Aires — p/P. ..	87.00/90.00	87.00/90.00
Oslo — LK.	19.9975/20.00	19.9975/20.00
Praga — L/K.	20.00/20.25	20.00/20.25

BUENOS AIRES, 24.
A vista, sôbre:

	Abert.	*Fech.*
Londres t/Venda — P./£	86.21	87.71
Londres, t/compra, P./£	80.07	87.56
N. York, t/venda, P./US$ 100	3.180.00	3.166.00
N. York, t/comp., P./US$ 100	3.176.00	3.166.00

MONTEVIDÉU, 24.
A vista, sôbre:

	Abert.	*Fech*
N. York, t/comp., P./£	11.80	11.76
Londres t/venda — P./£	11.75	11.79
Londres, t/compra, P./US$ 100	486.66	484.00
N. York, t/venda, P./US$ 100	424.00	423.00

BÔLSA DE VALÔRES

Reguiou a Bôlsa, ontem, com trabalhos ativos e negócios regulares nos papéis em evidência. Revelaram-se fracas as obrigações de guerra e as apólices da União, continuando mal colocadas as de 3% de São Paulo e Minas, de renda e de sorteio. Os negócios em ações de Companhias, correram ativos, mas êsses papéis estiveram em condições variáveis.

VENDAS REALIZADAS ONTEM

D. Externa: Cr$
61 Empr. Nac. 1908 pt. 710,00
60 D. Emis. Nom. 580,00
237 Idem pt. 730,00
36 Idem - Emp. Antigos 705,00
80 Reajust. 740,00
1 Idem Cr$ 500, ... 850,00
Obrs.:
62 T. Nac. 1940 Cr$ 500, 395,00
40 T. Nac. de 1932 ... 995,00
8 Idem 1939 800,00
67 Guerra de Cr$ 1.000, 798,00
10 Idem Cr$ 5.000, ... 4.050,00
Estaduais. Apls.:
66 Minas 7% pt. 890,00
7 Minas 1934 pt. 1e sér. 100,00
110 Idem 102,00
54 Idem 2e série 100,00
193 Idem 3e série 103,00
80 Idem 104,00
2 Pernambuco 29,00
3 S. Paulo 182,00
3 Idem 165,00
20 Idem 1% Centen. 345,00
1310 Idem Unific. 870,00
54 Idem Uniformiz. 780,00
Mun. do D. Federal:
1400 Emp. 1954 pt. 1et 800 800,00
30 Emp. Municipal 1et 820 700,00
Companhias:
184 Nac. de Tec. Nova América Nom. Cr$ 200, 720,00
200 Paulista E. Ferro — Cr$ 200, Nom. 136,00
268 Brasileira de E. Elétrica Cr$ 300, pt. .. 186,00
104 C. Brahma Pref. — Cr$ 200, ... 490,00
367 Ferro Brás. Cr$ 200, 515,00
30 Idem 560,00
156 Haskson Ind. e Com. Kibon Ord. Cr$ 200, 690,00
200 Mesbla Cr$ 200, ... 262,00
400 Paulista F. e Luz — Cr$ 200, ... 166,00
50 Sid. belgo Mineira — pt. Cr$ 1.000, ... 1.630,00
96 Idem 1.635,00
80 Sid. Mannesmann — Cr$ 1.000, Ord, ... 1.130,00
7 Idem Pref. 1.115,00
310 Sid. Nacional Cr$ 200, 208,00

Alvarás:
20 Apls. D. Emis. Nom. 581,00
100 Idem 582,00
7 Obrg. Guerra Cr$ 1.000, 792,00
9 Idem Cr$ 5.00, ... 4.030,00

Stock Exchange de Londres

LONDRES, 24.

	Compradores Plano "B"
Tít. Brasileiros:	
Conversão, 1910, 4% ..	49.15. 0
Emp. 1913, 5%	49.15. 0
D. Federal, 5% (nac.)	11. 0. 0
R. de Janeiro, 1927, 7%	43. 0. 0
Bahia, 1928, 5%	44. 0. 0
Tít. diversos:	
Bank of London & South América Ltda.	4.16. 3
S. Paulo Gaz Co. Ltd. (Pref.)	8.10. 0
Cables & Wireless, Ltd., Ordinárias	0.10. 3
Ocean Wilson & Co. (Holtries)	8.16. 1
Imperial Chemical Industries, Ltda.	3. 5.18
Lloyd's Bank, Ltda. ("A" Shares)	3.13. 6
Rio Flour Mills & Granaries, Ltda.	1.18. 6
S. Paulo Railways, Co., Ltda., ações 10/	0. 4. 9
Tít. estrangeiros:	
Consols, 3½%	52. 2. 6
Emp. de Guerra Britânico, 2½%, 1927-47..	70.11. 3
Shell Transp. Trading..	8. 3. 4
Canadian Eagle Oil ..	3. 4. 0
Royal Dutch Petroleum	85.15. 0

CÂMBIO LIVRE

O mercado de câmbio livre, abril ontem, firme e fechou estável.

BANCOS PARTICULARES

Abertura		CR$	CR$
Dólar	(vend.)	75,00	—
Dólar	(comp.)	73,00	—
Libra	(comp.)	209,00	—
Libra	(vend.)	202,00	—
Marco	(vend.)	17,80	—
Marco	(comp.)	17,30	—
Lira	(vend.)	0,120	—
Lira	(comp.)	0,116	—
Escudo	(vend.)	2,02	—

Fechamento		CR$	CR$
Dólar	(vend.)	74,00	—
Dólar	(comp.)	72,00	—
Libra	(vend.)	205,00	—
Libra	(comp.)	198,00	—

CÂMBIO OFICIAL

O mercado de câmbio oficial iniciou ontem os seus trabalhos em condições estáveis. O Banco do Brasil para cobranças vencidas em geral, remessa e quotas autorizadas, declarou vender libras à vista, para entrega pronta, à Cr$ 52,6960 e dólares à Cr$ 18,82.

Aquêle Banco comprava letras de exportação a Cr$ .... 51,4086 sôbre Londres, e a Cr$ 18,36 sôbre Nova York.

Assim, fechou inalterado.

O Banco do Brasil fixou as seguintes taxas:

	Vendas	Compras
Dólar, à vista	18,82	18,54
Libra	52,8680	51,4086
Franco suíço .	4.4769	4.3334
Franco fr. ..	0.0536	0.0515
Franco belga.	0.3780	0.3660
Pêso bol.	0.3137	—
Escudo	0.6607	0.6393
Côroa sueca ..	3.6102	3.5102
Coroa din. ..	2.7499	2.6610
Côroa tcheca .	1.6139	1.56
Florim	4.9503	4.8934
Pêso arg.	s/c	s/c
Pêso uruguaio	4.4544	4.3096
Marco	4.6124	4.4651
Lira	0.0301	0.0291

OURO FINO

O Banco do Brasil comprou a grama do ouro fino, na base de 1 000/1 000, em barras ou amoedado, ao preço de Cr$ 20,3176.

CÂMARA SINDICAL

Médias cambiais fixadas em 9 de julho de 1956:

MERCADO LIVRE

América do Norte-Dólar	75,00
Alemanha — Marco ..	18,00
Bélgica — Franco Belga	1,50
Inglaterra — Libra	210,00
Itália — Lira	0,130
Portugal — Escudo	2,70
Suíça — Franco	18,40

MERCADO OFICIAL

América do Norte-Dólar	18,82
Alemanha — Marco ...	4,510
Dinamarca — Coroa ...	2,710
França — Franco	0,053
Inglaterra — Libra ...	52,860
Suécia — Coroa	3,610

MOEDAS

América do Norte-Dólar	79,00

BANCO DO BRASIL

Bonificação sôbre exportação conforme instrução n. 131, da SUMOC:

1ª CATEGORIA

Dólar USA	18,70
Convênio	32,30
Libra	52,76
Suíça	4,360
França	0,040
Bélgica	0,370
Suécia	3,570
Dan. Kr.	2,660
Islândia	48,120
D. M.	4,450
Florim	4,910
Lira	0,030

2ª CATEGORIA

Dólar	18,70
Convênio	32,30
Libra	52,76
Suíça	4,360
França	0,040
Bélgica	0,370
Suécia	3,570
Dan. Kr.	2,660
Islândia	48,120
D. M.	4,450
Florim	4,910
Lira	0,030

3ª CATEGORIA

Dólar USA	18,70
Convênio	32,30
Libra	52,76
Suíça	4,360
França	0,040
Bélgica	0,370
Suécia	3,570
Dan. Kr.	2,660
Islândia	48,120
D. M.	4,450
Florim	4,910
Lira	0,030

4ª CATEGORIA

Dólar USA	18,61
Convênio	32,07
Libra	52,50
Suíça	4,340
França	0,040
Bélgica	0,370
Suécia	3,550
Dan. Kr.	2,650
Islândia	47,880
D. M.	4,430
Florim	4,880
Lira	0,030

MERCADO OFICIAL

América do Norte-Dólar	18,82
Alemanha — Marco ...	4,510
Dinamarca — Coroa ...	2,710
França — Franco	0,053
Inglaterra — Libra ...	52,860
Suécia — Coroa	3,610

MOEDAS

América do Norte-Dólar	18,82

BANCO DO BRASIL

Bonificação sôbre exportação conforme instrução n. 131, da SUMOC:

1ª CATEGORIA

Dólar USA	18,70
Convênio	32,30
Libra	52,76
Suíça	4,360
França	0,040
Bélgica	0,370
Suécia	3,570
Dan. Kr.	2,660
Islândia	48,120
D. M.	4,450
Florim	4,910
Lira	0,030

2ª CATEGORIA

Dólar	18,70
Convênio	32,30
Libra	52,76
Suíça	4,360
França	0,040
Bélgica	0,370
Suécia	3,570
Dan. Kr.	2,660
Islândia	48,120
D. M.	4,450
Florim	4,910
Lira	0,030

3ª CATEGORIA

Dólar USA	18,61
Convênio	32,07
Libra	52,50
Suíça	4,340
França	0,040
Bélgica	0,370
Suécia	3,550
Dan. Kr.	2,650
Islândia	47,880
D. M.	4,430
Florim	4,880
Lira	0,030

4ª CATEGORIA

Dólar USA	18,61
Convênio	32,07
Libra	52,50
Suíça	4,340
França	0,040
Bélgica	0,370
Suécia	3,550
Dan. Kr.	2,650
Islândia	47,880
D. M.	4,430
Florim	4,880
Lira	0,030

Vida Bancária

Notícias Diversas

APOSENTADORIA ORDINARIA PARA OS BANCARIOS

Conforme é do conhecimento da classe o senador Camilo de Castro, apresentou recentemente ao Senado Federal o projeto n. 15 dispondo sôbre a aposentadoria do Instituto de Aposentadorias e Pensões dos Bancários.

O projeto, que já tinha recebido o apoio de vários representantes daquela Casa do Congresso, foi cair nas mãos do senador Oton Mader, representante do Paraná, que pediu vista do mesmo, o reteve em seu poder por mais de um mês e depois de muito insistido o soltou-o, encaminhando-o porém ao Ministério do Trabalho, naturalmente para informar.

Trata-se, ao que parece, de uma manobra obstrucionista, porque o projeto em questão é sob estrutura baseada no projeto 1.744 já vetado pelo govêrno em 1955 e recebeu parecer favorável do serviço atuarial do Ministério do Trabalho e do mesmo serviço do IAPB, nada justificando, portanto, a atitude tomada pelo referido senador.

Estamos seguramente informados de que o Sindicato dos Bancários irá levantar o problema, inclusive se avistando com o ministro do Trabalho e o presidente da República.

SOCIAIS BANCARIAS

Aniversariam, hoje, os bancários Manoel João Ribeiro, Doris Vivacqua Avides, Francisco de Assis Rodrigues e Luis Godel de Araújo, associados da A.A. Banco da Lavoura; e Oton G. Schwarz, associado do City Bank Clube.

Navios Esperados

Navios	Data	Proced.	Tel.:
Lavoisier ...	25	B. Aires	43-4915
Venezuela ..	25	B. Aires	43-5970
A. Dodero .	25	Amsterd	43-1083
C. Grande .	25	Gênova	43-8890
Correntes .	25	Beyrouth	43-1063
Sises	25	Nápoles	23-6222
Del Norte .	25	Nova O.	23-4144

BANCO DA CIDADE
do Rio de Janeiro S. A.
(Fundado em 1943)
CONTAS PARTICULARES
5%
Av. Pres. Vargas, 309

SINDICATO DOS ESTABELECIMENTOS DE ENSINO COMERCIAL DO RIO DE JANEIRO

Praça Mauá, 7 — 14º andar — Sala 1418

EDITAL

SUPLEMENTAÇÃO DO ENSINO MEDIO

São convocados os Srs. Associados dêste Sindicato para uma Assembléia Geral Extraordinária a realizar-se na respectiva sede, no dia 27 do corrente com a seguinte ordem do dia:

a) — Padronização de Preenchimentos de Modelos;

b) — Assuntos de interêsse Geral.

NOTA: — Não havendo número legal, às 14 horas (1ª convocação), a referida Assembléia será realizada em segunda e última convocação, às 15 horas do mesmo dia e no mesmo lugar, deliberando com qualquer número de sócios presentes.

Rio de Janeiro, 24 de julho de 1956.

Dr. ALJOMAR HERMINIO PEREIRA
Presidente em exercício

Disponibilidades Para a Semana Vindoura no Rio

Foram distribuídas ontem, pela Carteira de Câmbio do Brasil, para serem liquidadas na semana vindoura na Bôlsa de Valores do Rio, as seguintes disponibilidades de câmbio:

DIA 30

Moedas — Prazos	*Quantidade*
US$ Ing., pronto	51.000
US$ Pol., pronto	51.000
US$ Urug., pronto	91.000
US$ A. C. L., pronto ..	881.000
SW. RR., pronto	1.075.000
DIA 31	
US$ Arg., pronto	116.000
US$ Bol., pronto	50.000
US$ Turq., pronto	63.000
US$, 120 dias	873.000
DIA 1	
US$ Chile, pronto	50.000
US$ I. S. R., pronto ...	47.000
US$ Jap., pronto	286.000
US$ Nor., pronto	143.000
FR. FR., pronto	35.350.000
DIA 2	
US$ Esp., pronto	233.000
US$ Finl., pronto	145.000
US$ Hung., pronto	91.000
US$ Tch., pronto	151.000
DAN. KR., pronto	1.253.000

Informações Diversas

TABELA PARA PAGAMENTO DE JUROS DO 1º SEMESTRE DE 1956

PAGAMENTOS DAS 11H30M AS 15 HORAS

Letras	Junho de 1956
Tôdas as letras	25 a 31

Os srs. procuradores dos possuidores de apólices devem atender aos dispostos nos Arts. 96 e 87 do Decreto nº 36.772, de 12-1-1955, que regula a cobrança e fiscalização de impôsto de renda e a "Instrução do Serviço nº 2, baixada pela Junta

MOMENTO ECONÔMICO

Só Medidas Monetárias Não Bastam Para Debelar a Crise

O SR. Eurico de Aguiar Salles, diretor Executivo da SUMOC, em declarações à imprensa, disse que a publicação da Instrução n. 135 fôra precedida de consultas aos banqueiros de nomeada, «que a ela não fizeram a menor objeção». No interêsse de esclarecer melhor a posição dos banqueiros, dada como de inteira conformidade, por aquela autoridade monetária, publicamos sem maiores comentários, o ofício que o Sindicato dos Bancos do Rio de Janeiro, por deliberação tomada em Assembléia Geral Extraordinária, enviou no dia 17, três dias antes da data daquela Instrução, ao ministro da Fazenda sr. Alkmim:

«O Sindicato dos Bancos do Rio de Janeiro, tomando conhecimento do desejo de v. excia. de submeter à deliberação do Conselho da Superintendência da Moeda e do Crédito instrução determinando o aumento do recolhimento obrigatório dos Bancos àquela Superintendência, com a finalidade de diminuir o ritmo da expansão do crédito, pede vênia para fazer a respeito as seguintes considerações:

I — Preliminarmente, o Sindicato dos Bancos do Rio de Janeiro reconhece a gravidade do atual surto inflacionário, e considera a contenção da expansão do crédito como uma das medidas que se impõem, desde que outras providências sejam determinadas, complementando aquelas, de modo a se obterem resultados positivos.

II — Este Sindicato estará sempre pronto, como, aliás, sempre estêve, a colaborar com as autoridades para a consecução dêsse objetivo, porém, considera que medidas meramente monetárias serão insuficientes para debelar a crise inflacionária, podendo mesmo, se tomadas isoladamente, agravar a situação ao invés de melhorá-la.

III — Recebeu êste Sindicato com o maior agrado as informações prestadas por v. excia. ao seu presidente de que o Govêrno Federal está empenhado em reduzir os «déficits» do Tesouro, convencidos que estão os Bancos de que os «déficits» do Govêrno Federal, dos Estados, dos Municípios e das autarquias, juntamente com a expansão de crédito do Banco do Brasil, têm sido, no setor monetário, os fatôres diretamente responsáveis pela inflação, uma vez que a expansão de crédito dos Bancos privados vem sendo mera decorrência daqueles.

IV — Este Sindicato, porém, julga-se no dever de, considerando a atual conjuntura, salientar a inoportunidade da medida projetada, pois, dadas as atuais circunstâncias, terá consequências não apenas anti-inflacionárias, mas nitidamente deflacionárias, uma vez que os aumentos de fretes, taxas, impostos, vencimentos, salários que acabam de ser decretados e outros que se acham em vias de ser aprovados, não poderão deixar de exigir uma maior necessidade de financiamento às classes produtoras, justamente no momento em que se iniciam o pagamento do impôsto de renda e os financiamentos de café, de cacáu, e de outros produtos agrícolas.

V — Este Sindicato considera, ainda, como nociva ao país e inócua em seus efeitos, qualquer restrição de crédito às atividades úteis e produtivas, enquanto subsistirem condições que permitam negócios de especulação, que aqui, como em qualquer país, atraem as disponibilidades».

Saudações

Sindicato dos Bancos do Rio de Janeiro.

Inar Dias de Figueiredo, presidente

NOVOS LOGRADOUROS BAIRRO DE MADUREIRA

O prefeito do Distrito Federal assinou decreto, reconhecendo como logradouros públicos da cidade, com denominações oficiais aprovadas, as ruas General Rocha e General Aurélio Vieira, ambas situadas no bairro de Madureira.

Casas Populares Para Ex-Pracinhas

A Fundação da Casa Popular, iniciou, ontem, o estaqueamento do terreno onde serão construídas 320 casas para os ex-combatentes do Distrito Federal.

A Superintendência da F.C.P. procederá dentro de 90 dias à chamada dos candidatos ao referido Conjunto, através de editais a serem publicados pela imprensa desta capital.

Vizinhança Indesejável na Rua Carolina Santos

Estão os moradores da Vila situada à rua Carolina Santos nº 148, no Meier, alarmados com a vizinhança de um residente, que vem provocando distúrbios e tumulto naquele local.

Denunciando a ocorrência, os moradores apresentaram queixa ao delegado do 22º Distrito Policial mas, até agora, não foram tomadas as providências necessárias.

Estímulo ao Desenvolvimento de Indústrias em Lavrinhas

INICIATIVA DO PREFEITO LOCAL

VISANDO o desenvolvimento de novas indústrias em Lavrinhas, o sr. Darci Sodero Horta, prefeito daquela cidade mineira, encaminhou, no dia 18 do corrente à Câmara Municipal, o seguinte projeto de lei:

Art. 1º — Ficam isentos dos impostos de indústrias e profissões e de licença, pelos prazos estabelecidos no artigo 2º, todos os estabelecimentos industriais que se instalarem neste município, não havendo similares no município, na data da promulgação da presente lei.

Art. 2º — As isenções serão concedidas dentro dos prazos e condições seguintes:

As indústrias com até 5 empregados terão 5 anos de isenção; com mais de 5 empregados até 10 anos de isenção; com mais de 10 empregados terão 15 anos de isenção;

§ 1º — Para os efeitos da presente lei, serão computados como empregados os sócios ou cotistas que exercerem efetiva atividade na emprêsa.

§ 2º — As firmas que requererem isenção terão o prazo de 18 (dezoito) mêses a contar da data do requerimento para preencherem os quadros de empregados dentro dos limites estabelecidos neste artigo.

Art. 3º — Ficam reduzidos a 50% (cinquenta por cento) dos impostos de indústrias e profissões e de licença, pelo prazo de 2 anos, a todos os estabelecimentos comerciais, que se instalarem no município, não havendo similares na data da promulgação da presente lei.

Art. 4º — A presente lei terá vigor por 4 (quatro) anos, a contar da data de sua promulgação.

Art. 5º — Esta lei entrará em vigor na data de sua promulgação, revogadas as disposições em contrário.

Sociedade Brasileira de Direito Internacional

A Sociedade Brasileira de Direito Internacional, a tradicional agremiação fundada por Amaro Cavalcanti, deverá reunir-se hoje, 25, às 17 horas, na Sala dos Índios, no palácio Itamarati, sob a presidência do embaixador Raul Fernandes.

Inicialmente, o Conselho de Administração examinará a questão da admissão de novos membros associados. A seguir, terá início a sessão pública quando falará o eminente internacionalista colombiano embaixador J. J. Caicedo Castilla, professor catedrático da Faculdade de Direito de Bogotá e membro honorário da Sociedade Brasileira de Direito Internacional, que dissertará sôbre «A Organização Jurídica da Comunidade Americana».

Eleita a Nova Diretoria da Associação Dos Exportadores

RECONDUZIDO O SR. COELHO ROZAURO

EM reunião que teve lugar na sede da ANMVAP, na rua da Quitanda, a Associação Brasileira de Exportadores reconduziu, mediante eleição, à sua presidência o sr. Alcides Coelho Rozauro, que ali representa a «Alto Tapajós S. A.». Os demais cargos ficaram assim preenchidos: José Mendonça Clark (vice-presidente), Reny Niederauer (primeiro secretário), Alexandre Peine (segundo secretário), Frederico Helban (primeiro tesoureiro) e Acir Guimarães Fonseca (segundo tesoureiro).

DISCURSO DO SR. ROSANO

Apreciando a atuação da diretoria, a que presidiu nos dois últimos anos, em face dos problemas nacionais, o sr. presidente ora recleito, sr. Alcides Rosamo pronunciou um discurso, do qual extraímos o seguinte trecho:

«Precisamos reagir para que o caos não seja o último ato desta tragédia inglória.

O princípio de autoridade ainda não foi restabelecido e a crise de confiança domina todos os setôres da atividade produtiva do país.

E' necessário restabelecer a ordem. A ordem administrativa, a ordem econômica, a ordem financeira, a ordem cambial, a ordem social e a ordem política. Só assim se restabelecerá a confiança e, «ipso facto», a autoridade».

DIÁRIO SINDICAL

CARRIS URBANOS — Realiza-se, hoje, às 19 horas, uma assembléia geral extraordinária, no Sindicato dos Trabalhadores em Emprêsas de Carris Urbanos do Rio de Janeiro, para tomarem conhecimento das providências tomadas pela diretoria e comissão, em relação aos salários atrazados e o troco e deliberarem sôbre o assunto.

LOUÇAS E PORCELANAS — A fim de dar conhecimento à classe da decisão do Egrégio Tribunal Regional do Trabalho, estabelecida no Dissídio Coletivo, o o Sindicato dos Trabalhadores nas Indústrias de Vidros, Espelhos, Cerâmica de Louças e Porcelana do Rio de Janeiro, convocou para hoje, às 18 horas, uma assembléia geral extraordinária.

MARINHA MERCANTE — Para traiar da posição da classe em face da intransigência patronal na equiparação salarial, os associados do Sindicato Nacional dos Oficiais de MÁquina da Marinha Mercante, reúnem-se hoje, às 16 horas em assembléia geral extraordinária.

ENFERMEIROS — Reúnem-se, hoje, às 15 horas, em assembléia geral extraordinária, os Enfermeiros da Marinha Mercante, para estudarem em conjunto com a diretoria, da posição a ser tomada em face da equiparação salarial.

EMPRÊSAS DE TRANSPORTES — O Sindicato das Emprêsas de Transportes de Carga do Rio de Janeiro, aproveita o dia de hoje, consagrado a «São Cristóvão» padroeiro dos transportadores e ao mesmo tempo, comemorativo ao 40º aniversário de sua fundação, como Sociedade Civil e o 23º aniversário como entidade sindical, para fazerem a inauguração de sua sede própria, cuja solenidade inaugural será realizada, às 10 horas, presidida pelo presidente da República.

—o—

N. B. — Solicitamos dos srs. presidentes de sindicatos enviarem tôda a correspondência sindical para «Diário Sindical», avenida Rio Branco, 133.

ARRECADAÇÃO

	Cr$
Renda Federal	
A Recebedoria do Distrito Federal arrecadou anteontem	146.973.088,00
A Alfândega do Rio de Janeiro arrecadou anteontem	4.521.965,80
Renda Municipal	
A Prefeitura do Distrito Federal arrecadou ontem	27.069.953,40

PODER JUDICIÁRIO

DESISTÊNCIA EM FALÊNCIA

JOAQUIM LUIS SOARES DOS REIS — O juiz da 5ª Vara Cível homologou por sentença a desistência da falência requerida contra o negociante supra, estabelecido à rua Sacadura Cabral, 249, 1º andar.

DESPACHOS EM FALÊNCIAS

3ª VARA CIVEL:

VIAÇÃO ORIENTAL LTDA. — Ordenado a inclusão do crédito de José César d'Albuquerque por Cr$ 25.280,00 quir. e 6.400,00, privilegiado.

ANTONIO A. S. ESTEVES — Ouvir o dr. 1º Curador das Massas Falidas sôbre o pedido de fls. 89.

VANGUARDA S|A. — Decorrido o prazo para o pedido de concordata conforme o art. 178 da Lei de Falências, voltem conclusos.

5ª VARA CIVEL:

FRANCISCO MOLEDO MARTINS — Vista aos credores dos autos do inquérito judicial.

9ª VARA CIVEL:

CONSTRUTORA INCORPORADORA ECONÔMICA LTDA. — Fls. 1074-1079-1082-1086-1088, junte-se em têrmos. Fls. 1085, deferido o pedido de fls. 1059.

12ª VARA CIVEL:

LIRMAN & GIA. LTDA. — Quanto ao pedido de fls. 568-569, nada a reconsiderar, reportando-nos do despacho de fls. 543, e atendendo a que os imóveis vendidos em leilão não pertenciam a concordatária, era falida.

14ª VARA CIVEL:

PELOSI & DURVAL LTDA. — Nomeado síndico o credor Manuel Brás Orico.

CARLOS GONÇALVES DE CARVALHO & CIA. LTDA. — Sôbre o despacho de fls. 195, ouvir o dr. Curador das Massas e a falida.

RENATO MICHELINI & CIA. LTDA. — Notifique-se o síndico a vir dar andamento ao processo.

17ª VARA CIVEL:

MARIO VAZ — Nos autos do pedido de restituição formulado por Abel Irmão & Cia., vista ao dr. Curador das Massas.

16ª VARA CIVEL:

VIAÇÃO UNIVERSAL AUTO ONIBUS LTDA. — Com as ressalvas constantes da promoção do dr. Curador das Massas de fls. 288-288v, aprovou o contrato de honorários de advogado de fls. 157|159. Deferido o pedido de fls. 207, face aos termos da promoção de fls. 288v., arbitrando os honorários do pedido designado pelo síndico em Cr$ 3.000,00, deferiu ainda o pedido de fls. 276, nos têrmos da promoção de fls. 288 v., in-fine, do dr. Curador das Massas.

18ª VARA CIVEL:

R. VASCONCELOS & CIA. — A conclusão após o cumprimento do último despacho no outro pedido de destituição. Quanto a fls. 470 expeça-se guia como foi requerido.

DESPACHOS EM CONCORDATAS

2ª VARA CIVVEL:

FARMÁCIA LIDO LTDA. — Nos autos de impugnação de crédito de Manuel de Melo Soares, ouvir as partes sôbre o laudo e sôbre o arbitramento pedido.

5ª VARA CIVEL:

SOCIEDADE DE NAVEGAÇÃO E COMÉRCIO DE MADEIRAS LTDA. — Em face dos recibos juntos aos autos e do cálculo de fls. 198, nos têrmos do parecer do dr. Curador das Massas de fls. 198 v. 199, entretanto considerando que não foi observado o disposto no art. 155 § 1º da Lei de Falências, expeçam-se editais, prazo de 10 dias.

9ª VARA CIVEL:

CAPOTEIRO PAULISTA LTDA. — Nos autos de habilitação de crédito retardatário de Vasco Pais da Mota, deferido a promoção retro.

13ª VARA CIVEL:

CIA. AGRICOLA PLAMED — Ao comissário e concordatário, no prazo comum de 5 dias sôbre a promoção supra.

18ª VARA CIVEL:

CASA BANCÁRIA BANDEIRANTES LTDA. — Nos autos do inquérito judicial requerido pela Superintendência da Moeda do Crédito deferido pela Curadoria das Massas a fls. 198, expedindo-se o competente mandado e intimando-se os administradores do estabelecimento bancário em concordata e cientificando-se o comissário.

EXECUTIVOS REQUERIDOS

Requerente — Banco das Indústrias S|A. — Requerido — Rodolfo Moreira Torres — Cr$ 750.000,00.

Requerente — Giovani Punz Carandina — Requerido — Silvio Azambuja Brandão — Cr$ 745.000,00.

Requerente — José Luis da Silva — Requerido — Luis Francisco Espirito Santo — Cr$ 40.000,00.

Requerente — Emprêsa Leopoldinense de Materiais S|A. — Requerido — Joaquim da Silva Dias — Cr$ 48.000,00.

Requerente — Teolino José de Lemos — Requerido — Antônio Barbosa Requerente — R. G. Hunziner & Cia. — Requerido — Ubaldo Maubrigadas — Cr$ 40.735,50.

Requerente — Eduardo Scisinio Dias — Requerido — Turquesa Simoens da Silva — Cr$ 91.000,00.

Requerente — Elias Marcelino Jorge — Requerido — Horácio Duque de Assis — Cr$ 20.000,00.

SENTENÇAS EM AÇÕES EXECUTIVAS

Reqte. Elisio Alves Ferreira — Reqdo. Restaurante Reis Ltda. — extinto — 18ª V. C.

Reqte. Alvaro Dutra de Sá — Reqdo. Maria Sousa da Silva — Desistência 18 V. C.

Reqte. Frederick Roeder — Reqdo. Humbertur Herman Falkemburg — Proced. 3ª V. C.

Reqte. Imobiliária Delamare S|A. — Reqdo. Nélson Lagrota — Proced. e subsistente a penhora. 3ª Vara Cível.

Reqte. Cia. Geral de Materiais Cogema — Reqdo. Timberg Isaac Meyer — extinto. 5ª.

DISPONIBILIDADES PARA O LEILÃO DE HOJE

E' a seguinte a relação das disponibilidades de divisas para o leilão de hoje, na Bôlsa de Valores do Rio:

MOEDA — US$ CHILE 59.000,00 — PRONTO

1ª categoria — US$ Chile 16.000 — Prêmio mínimo Cr$ 25,00 — 16 certificados de 1.000 — 16.000.

2ª categoria — US$ Chile 36.000 — Prêmio mínimo Cr$ 30,00 — 36 certificados de 1.000 — 36.000.

3ª categoria — US$ Chile 5.000 — Prêmio mínimo Cr$ 35,00 — 5 certificados de 1.000 — 5.000.

4ª categoria — US$ Chile 1.000 — Prêmio mínimo Cr$ 40,00 — 1 certificado de 1.000 — 1.000.

5ª categoria — US$ Chile 1.000 — Prêmio mínimo Cr$ 100,00 — 1 certificado de 1.000 — 1.000.

MOEDA — US$ ISRAEL 47.000,00 — PRONTO

1ª categoria — US$ Israel 17.000 — Prêmio mínimo Cr$ 25,00 — 17 certificados de 1.000 — 17.000.

2ª categoria — US$ Israel 14.000 — Prêmio mínimo Cr$ 30,00 — 14 certificados de 1.000 — 14.000.

3ª categoria — US$ Israel 13.000 — Prêmio mínimo Cr$ 15,00 — 13 certificados de 1.000 — 11.000.

4ª categoria — US$ Israel 2.000 — Prêmi mínimo Cr$ 40,00 — 2 certificados de 1.000 — 2.000.

5ª categoria — US$ Israel 1.000 — Prêmio mínimo Cr$ 100,00 — 1 certificado de 1.000 — 1.000.

MOEDA US$ JAPÃO 286.000,00 — PRONTO

1ª categoria — US$ Japão 119.000 — Prêmio mínimo de Cr$ 25,00 — 14 certificados de 5.000 — 70.000, 49 certificados de 1.000 — 49.000 — Total 119.000.

2ª categoria — US$ Japão 101.000 — Prêmio mínimo de Cr$ 30,00 — 10 certificados de 5.000 — 50.000 — 51 certificados de 1.000 — 51.000 — Total 101.000.

3ª categoria — US$ Japão 37.000 — Prêmio mínimo de Cr$ 35,00 — 37 certificados de 1.000 — 37.000 — Total 37.000.

4ª categoria — US$ Japão 6.000 — Prêmio mínimo de Cr$ 40,00 — 6 certificados de 1.000 — 6.000.

5ª categoria — Japão 3.000 — Prêmio mínimo de Cr$ 100,00 — 3 certificados de 1.000 — 3.000.

MOEDA — US$ NORUEGA 149.000,00 — PRONTO

1ª categoria — US$ Noruega 8.000 — Prêmio mínimo Cr$ 25,00 — 8 certificados de 1.000 — 8.000.

2ª categoria — US$ Noruega ..... 121.000 — Prêmio mínimo Cr$ 30,00 — 16 certificados de 3.000 — 80.000 — 41 certificados de 1.000 — 41.000 — Total 121.000.

3ª categoria — US$ Noruega 16.000 — Prêmio mínimo Cr$ 35,00 — 16 certificados de 1.000 — 16.000.

4ª categoria — US$ Noruega 3.000 — Prêmio mínimo Cr$ 40,00 — 3 certificados de 1.000 — 3.000.

5ª categoria — US$ Noruega 1.000 — Prêmio mínimo de Cr$ 100,00 — 1 certificados de 1.000 — 1.000.

MOEDA — FRANCOS FRANCESES 35.350.000,00 — PRONTO

1ª categoria — Frs. Frs. 16.100.000 — Prêmio mínimo Cr$ 0,0715 — 46 certificados de 350.000 — ..... 16.100.000.

2ª categoria — Frs. Frs. 8.400.000 — Prêmio mínimo Cr$ 0,0358 — 24 certificados de 350.000 — 8.400.000.

3ª categoria — Frs. Frs. 9.100.000 — Prêmio mínimo Cr$ 0,10 — 26 certificados de 350.000 — 9.100.000.

4ª categoria — Frs. Frs. 1.400.000 — Prêmio mínimo Cr$ 0,1145 — 4 certificados de 350.000 — 1.400.000.

5ª categoria — Frs. Frs. 350.000 — Prêmio mínimo Cr$ 0,2858 — 1 certificado de 250.000 — 350.000.

DURATEX

Extraordinária chapa de fibra de madeira prensada

Não empena

— garantindo a perfeição de

- Casas pré-fabricadas
- Forros
- Revestimento
- Divisões
- Decorações
- Portas

Casa pré-fabricada em Jundiaí, feita de Duratex.

DURATEX

É mais fácil de serrar, pregar, colar e curvar. Não tem veios, nós e imperfeições. Inatacável por insetos.

TIPOS:

Normal, Temperado, Perfurado e Color. Tamanhos e espessuras padronizados, de 2,5 a 6 mm., nas medidas de 1,22 m. x 2,50 m. e 1,22 m. x 3,00 m.

Economiza até 40% em mão-de-obra

Quem faz para durar, faz com DURATEX

Informações e amostras GRÁTIS com os Distribuidores e Revendedores

Informações mais detalhadas, com os revendedores:

CENTRO
Casa José Santos (Coures) Ltda. R. Buenos Aires, 185 - Tel.: 23-5522
Fornec. de Compensados Supremo Av. Henrique Valadares, 148
I. Moscovici & Cia. Ltda. R. Riachuelo, 412 - Tel.: 32-2510
Madeiras Iguassu Ltda. — Praça 11 de Junho, 322 - Loja - Tel.: 43-6367
Mesbla S. A. (Seção de Acessórios) Rua do Passeio, 42/48 - Tel.: 22-7720
O. C. Bastos Av. Salvador de Sá, 12 - Te.: 32-2910

BOTAFOGO
Fornec. Material Fortema S|A Rua S. Clemente, 514-A - Tel.: 26-6037
J. Bittencourt & Cia. Ltda. R. da Passagem, 123 - Tel.: 46-4485
Serraria J. Veloso R. São Clemente, 33 - Tel.: 26-0647

COPACABANA
Ferragens Copacabana Ltda. R. Barata Ribeiro, 258 - Tel.: 57-7523

IPANEMA
Casa Paiva Louças e Ferragens Ltda. R. Visc. Piraiá, 262 Tel.: 47-0833
João Piranda R. V. Piraiá, 200-Tels. 27-1551 e 47-2332

GAVEA
Rocha & Galvão R. Marquês de S. Vicente, P-A

VILA ZABEL
"Fornemac." Forn. Mat. Const. Ltda. Av. 28 de Setembro, 354-Tels. 58-2266

LINS DE VASCONCELLOS
Giordano & Irmãos — Rua Lins de Vasconcellos, 492 Tel. 29-4328

SÃO CRISTOVÃO
J. Soares da Costa & Cia. Rua Escobar, 50 - Tel. 48-0723

PILARES
Correia dos Santos & Teixeira Ltda. Av. João Ribeiro, 419/421-Tel. 29-3528

MEYER
Bonet & Lemos Ltda. R. Arquias Cordeiro, 482 - Tel.: 49-4288

ENGENHO NOVO
M. Rodrigues Marques — Rua Barão do Bom Retiro, 653 - Tel.: 29-4235

ENCANTADO
Irmãos Doctors Pr. Sargento Eudóxio Passos, 34

CASCADURA
Casa Fiel Av. Suburbana, 10017 - Te..: 29-9387

BONSUCESSO
Lojas Modelo do Juquinha Pr. das Nações, 96/98 - Tel.: 30-2085
Luiz Nelle Munte Av. New York, 48 - Tel.: 30-8742
M. José da Silva & Cia. Ltda. Av. das Democráticas, 735/739

PENHA
Rocha Mello Irmão Ltda. Av. N. S. da Penha, 552
Carlos Felipe Floret. R. Ibiapina, 331

OLARIA
Eliezer R. Galvão & Hadyr Galvão Rua Leonidio, 2

JACAREPAGUÁ
Custódio Pedro Domingues & Cia. Av. Geremario Dantas, 1389-A-Tel.: 849
Martins de Almeida & Cia. Ltda. Av. Nelson Cardoso, 185 — Tel.: 841
Correia Leite & Cia. Estrada Jacarepaguá, 7860

NITERÓI
A. Ramalho R. Marechal Deodoro, 227
Mesbla S. A. R. Visconde do Rio Branco, 321

Representantes e Distribuidores:
MERCANTIL RIO DE JANEIRO S. A.
Av. Rio Branco, 120 - 12.º andar e 1218 - Tels. 22-9192 e 52-8172 - Rio

NORTON

Mais 2 agências do

Banco Andrade Arnaud S.A.

O Banco Andrade Arnaud S.A. tem o prazer de anunciar a inauguração de mais duas agências no Rio de Janeiro, onde êste Banco aplica tôdas as suas disponibilidades.

Agência Rio Comprido
Rua Aristides Lôbo, 241-A

Agência Copacabana
Rua Figueiredo Magalhães, 81-A

Torne-se conhecido no Banco Andrade Arnaud S.A.

Matriz: Rua Sete de Setembro, 32

Agências: Bonsucesso, Lapa, Pilares, Jacaré, Grajaú, Acre, Rosário, Itamarati, Rio Comprido e Copacabana.

Publ. 561 J.A.

Boletim da Diretoria Geral do Pessoal do Exército

Apresentação — Classificação — Movimentação de Oficiais

GABINETE

Q. G. do Exército — Capital Federal, 24 de julho de 1956

BOLETIM INTERNO Nº 167 — Para conhecimento desta Diretoria Geral e Diretorias subordinadas e devida execução, publico o seguinte:

APRESENTAÇÃO DE OFICIAIS
— INFANTARIA

Coronel Renato Rodrigues Ribas, do EMFA, por ter sido transferido para o Núcleo da Z Militar Sul.

Tenente-coronel Geraldo Alves de Oliveira, da 6ª RM, por término do trânsito e aguardar embarque.

Majores: César de Araújo Costa, do 17º BC, por ter obtido 15 dias de dispensa do serviço; Nélson da Silva Feital, da 25ª CR, por ter sido sustado o embarque a partir de 8-6-56 e ficar adido a DGP aguardando retificação de classificação.

Capitães: Hélio de Miranda Costa Moreira, do 1º BIB, por seguir destino à 24 a fim de gozar o restante do trânsito; Ademar Americano do Brasil, do 6º BC, por estar em gôzo de férias, com permissão da ZML; Hilson Luís da Silveira, da ETE, por regressar de São Paulo e reconher-se a Es PT Ex, Manuel Alves da Costa, do CMBH, por ter desistido do restante do trânsito e seguir destino; Tales Weber Barbosa do Nascimento, da DPS, por término de férias a 22-7-56 e permanecer adido aguardando desligamento; Apolo Miguel Rezk, da DCM, por ter sido nomeado para a DGP e entrar em trânsito; Urassi de Pinho e Benevides, da Es SA, por ter vindo de T. Corações em dispensa do serviço; Rubens Tramujas Mader, do 17º RI, por ter vindo a esta capital em gôzo de férias regulamentares relativas a 1954; Paulo Aurl Bollei Angelo, do QG-ZMC, por ter vindo de São Paulo em férias relativas a 1954; Benjamim Simon Filho, do 17º RI, por entrar em férias relativas a 1955 e vir gozá-las no Rio com permissão; Arulce Lima de Oliveira, do Est Fin 7ª RM, por ter sido nomeado para exercer funções na atividade, no Estabelecimento de Finanças da 7ª RM. Portaria n. 1.198, de 11-7-1956, publicado no DO de 18-7-56.

1º etnente Rajulfo Avelino Travassos, QAO, da DP por conclusão das férias de 1954; Leônidas Soriano Caldas Filho, do 17º RI, por se encontrar em férias nesta capital. 2º ten.

— CAVALARIA

Coronéis: Augusto César Muniz de Castro de Aragão, do 1º DC, por vir em gôzo de férias a esta capital Federal; Bernardo de Azevedo Martins, da 22ª CR, por ter que regressar para a 7ª RM, no próximo dia 26.

1º tenente Antônio Machado Rosa Neto, do 14º RC, por ter vindo a esta Guarnição em gôzo de férias.

— ARTILHARIA

Coronel Moacir de Araújo Lopes, da 14ª CR, por ter sido nomeado chefe da 14ª CR, com retificação de nomeação anterior.

Capitães: Renato Davide Longo, da ETE, por ter regressado da capital de São Paulo; João Batista Borges Melo, da Es TE, por ter regressado da cidade de São Paulo.

1os tenentes: Braz Monteiro Campos, do 6º AA 75 AR, por ter vindo a esta capital em gôzo de férias; Alfredo de Araújo Magalhães, QAO, da DGP, por conclusão de férias relativas a 1954.

2º tenente Amauri Ferrari Alves, do 14º RO 105, por ter vindo ao Rio em gôzo de férias e regressar a Juiz de Fóra à 24 do corrente.

— ENGENHARIA

Tenente-coronel Francisco Pinheiro Barroso, do 1º R Fv, por término de férias e ter obtido 8 dias de dispensa como recompensa.

Major Hailo Rinck Ribeiro, do 2º B Rv, por regressar a sua Unidade por conclusão de férias.

2os tenentes: Hélcio Pereira Sampaio, da C Es Com, por ter sido transferido para a C Es Com e estar pronto para o serviço; Horácio Cabral, QAO, da Fábrica de Curitiba por ter vindo a esta cápital em gôzo de férias regulamentares relativas ao ano de 1955.

— INTENDÊNCIA

2º tenente Abrahim Surete, do HG Uruguaiana, por ter concluido trânsito e dever seguir a 24-7-56.

— SAÚDE

Médicos

Capitão dr. Lécio Gomes de Souza, da 2ª Brigada Mista, por ter vindo a esta capital com permissão do cmt da ZMC.

— DENTISTAS

1º tenente Otávio Ambrosio Pereira, da 3ª Bia. O Cos., por ter vindo de Guarujá em gôzo de parte das férias, devendo regressar a 26-7-56.

— FARMACÊUTICOS

1º tenente Hélcio Ferreira Ramos, do 6º RI, por ter entrado em gôzo de férias relativas ao ano de 1955, com permissão para gozá-las nesta capital.

— VETERINARIOS

Majores Jadir da Mota Guimarães, da DGP, por entrar em férias a 24 relativas a 1955; Gilberto Pereira Viana, do QG-3º RM, por ter vindo de Juiz de Fóra em gôzo de férias e regressar a 27 dêste.

Capitão — Topásio Baroni, da DPS, por passar a responder pela chefia da S3 em virtude da entrada de férias do major chefe.

1º tenente Ali Zeni, do ORMV-8º RM, por seguir destino e deixar de ficar adido a D. Veterinária.

— TÉCNICOS

Majores: Jari de Matos Guilherme, da Es TE, por ter regressado de Piquete aonde fôra acompanhado de oficiais alunos da Es TE; Natalino da Silveira Brito Filho, da D. Com., por seguir para Belém a 25 a serviço da D. Com.; Aluisio Franco Morais, do SO4, por término de trânsito e seguir destino; Aristides Barreto, da Es TE, por ter regressado de São Paulo, da viagem de instrução do 3º ano Geodésia; Washington Silvio Fonseca, da Es TE, por ter regressado de São Paulo, aonde fôra acompanhando alunos da Es TE

MOVIMENTAÇÃO

— INFANTARIA

Nomeação

Adjunto de Catedrático, em caráter provisório, para a cadeira de Geometria Descritiva, da A MAn, o capitão Geraldo Lavasseur França, tendo em vista a proposta da Diretoria Geral do Ensino e por satisfazer às exigências do Decreto 37.999-55, e da Portaria 1.020-55.

Por necessidade do serviço:

da CR-9º DER, o 1º tenente QAO Cândido Henrique de Campos, (de acôrdo com a letra «a» da Nota Ministerial nº 69, de 2 agôsto de 51), onde foi servir.

Classificação

Por necessidade do serviço:

11º RI, o 2º tenente R-2 Convocado Ivan Pedro Raimundo por ter sido convocado para o serviço ativo do Exército por Portaria nº 1.180-A, publicado no DO de 18-7-56

— CAVALARIA

Recondução

Por necessidade do serviço:

As funções de Instrutor do CPOR de Curitiba, até o fim do ano letivo de 1957, o capitão Paulo Lacerda Braga.

Instrutor chefe e Instrutor do CPOR de Curitiba, até o ano letivo de 1957, o major Alcindo Pereira Gonçalves e o capitão Sérgio de Morais Machado.

— ARTILHARIA

Nomeação

Por necessidade do serviço:

9ª CR, o 1º tenente QAO João Carlos Pilhan.

Recondução

Por necessidade do serviço:

Instrutor do CPOR de Curitiba, até o fim do ano letivo de 1957 o capitão Anisio Alfredo Leite Calazans.

— ENGENHARIA

Nomeação

Por necessidade do serviço:

Auxiliar de Instrutor da AMAN, para os anos letivos de 1956 e 1957, o 1º tenente João Luis Pascal Rohel, a contar de 2 de julho de 1956.

Recondução

Por necessidade do serviço:

Instrutor do CPOR de Curitiba, e capitão Fausto de Almeida Cortilho, até o fim do ano letivo de 1957.

Falecimento de oficial.

O diretor Int. do HG de São Paulo, comunicou o falecimento do coronel médico dr. Renato Varandas de Azevedo, ocorrido no dia 14 do corrente às 10h10m, naquele nosocômio. RÁdios 490 S. de 16-7-56, do dir. Int HG São Paulo.

APRESENTAÇÃO DE ASPIRANTE

— INFANTARIA

Gilberto Cavalcanti de Albuquerque Araújo, do 19º Batalhão de Caçadores, por término da dispensa e seguir destino.

— ENGENHARIA

Marseno Alvim Martins, do 6º BE Combate, para a disputa do Pentacio Militar do Exército.

General de Divisão

JOSE' ALVES MAGALHAES
Diretor Geral do Pessoal

VALDEMAR MARTINS TORRES
Coronel Chefe do Gabinete

Cursos do DASP

Encerraram-se no dia 20 as inscrições para os cursos de especialização — em Administração Geral e Atividades Auxiliares da Administração — mantidos inteiramente gratuitos pelo DASP.

Este ano a procura dos referidos cursos foi bem maior do que nos outros períodos demonstrando, assim, o crescimento do interêsse de servidores públicos e pessoas estranhas pelo estudo dos problemas de administração.

O número dos inscritos nos diferentes cursos alcançou o total de 1.382.

O curso de maior número de inscrições foi o de «Direito Constitucional e Administrativo» com o total de 447 candidatos.

Os cursos de administração do DASP iniciam agora o planejamento dos cursos extraordinários de Língua Inglêsa e Francesa, exclusivamente para servidores públicos.

Deverão ser abertas, brevemente, as inscrições para os cursos por correspondência com a finalidade de possibilitar aperfeiçoamento aos servidores lotados em todo o território nacional e a todos que se interessam pelo estudo de assuntos ligados à administração pública.

Serão os seguintes os cursos por correspondência a funcionar:

«Administração e Legislação de Pessoal».

«Noções Gerais de Direito».

«Matemática e Noções de Estatística».

«Português e Redação Oficial».

O Enigma da Expedição Fawcett

Brian Fawcett, em companhia do pilôto José Vilela e Augusto Justo, em Capelinha, estuda o mapa da área da selva brasileira onde a expedição do coronel Percy H. Fawcett desapareceu em 1925.

Por BRIAN FAWCETT

I

O Mistério de Mato Grosso

SÔB o escaldante sol matogrossense, a temperatura na floresta baixa lembra a do interior de uma estufa. Nem uma brisa sequer agita a empoeirada vegetação verde-acinzentada que reveste as moitas de espinhos; não há vida animal visível — nada mais se faz sentir além das nuvens de insetos vorazes, cujas investidas tornam a vida um martírio neste inferno terrestre. O dia se afigurava infindável. Nessa acabrunhante monotonia, o cérebro excitado transformava as mais triviais ocorrências em acontecimentos de magna importância. Os próprios índios permaneciam em silêncio. Quase todos estavam recolhidos à penumbra de suas enormes malocas — cabanas-colmeias que abrigam cêrca de vinte selvícolas cada uma. Aqui e acolá, um vulto acobreado atravessava a clareira em direção ao rio, esparzindo no ar um odor vagamente agradável das madeiras aromáticas usadas nas fogueiras. A paralisação do tempo, a obscuridade, o incessante tormento dos mosquitos e outros insetos, a monotonia asfixiante — tudo isto se combinava para fazer-me ansiar pela hora da minha partida de Mato Grosso. E, no entanto, havia em tudo um fascínio sutil. Era a extrema simplicidade da vida na floresta. A civilização afigurava-se tão remota, que suas amenidades eram pràticamente olvidadas, induzindo-me a pensar quão fácil seria renunciar a tôda responsabilidade e esquecer-me do mundo que eu conhecia.

Isto foi no ano de 1952, e eu me encontrava entre os índios Kalapalos, do Kuluene, nas cabeceiras do Rio Xingu. Ocorreu-me então que, caso não tivessem sido mortos imediatamente, meu pai e meu irmão poderiam ter sobrevivido os vinte e sete anos decorridos desde o seu desaparecimento em algum ponto do outro lado do Xingu.

Até essa ocasião, eu tinha dúvidas quanto a sua sobrevivência. Desde o momento que me ocorreu que poderiam ainda estar vivos, pus-me a conjeturar numa busca aérea. Mas sòmente em 1955 foi-me possível regressar ao Brasil devidamente preparado para levar a efeito a busca. Senti que devia convencer-me sôbre a sorte da expedição de meu pai. Nenhuma tentativa prévia jamais fôra feita para seguir-lhe a rota programada, pois ninguém, alheio à família, a conhecia.

Havia outro aspecto. Durante muitos anos, eu alimentara a intenção de descobrir, por mim mesmo, a verdade sôbre as misteriosas cidades perdidas do Brasil, que tanta atração haviam exercido sôbre meu pai. Existiriam elas realmente? Existiriam no Brasil os remanescentes de uma antiga civilização poderosa e já esquecida quando da descoberta da América por Colombo? Meu pai havia procurado essa civilização durante 24 anos, orientado por pista após pista. Vasculhara o Caupolican boliviano, esquadrinhara sem êxito o Território do Guaporé e os estados orientais do Brasil. Finalmente, concluiu que havia vários indícios relacionados com a desaparecida civilização, e que o mais importante localizava-se na posição «Z», que, segundo o seu código, representava o principal objetivo de sua malsinada expedição de 1925.

A descoberta destas cidades seria para êle o ponto culminante da ambição de sua existência. Não era a possibilidade de existência de tesouros que o atraía, mas a possibilidade de solucionar o enigma do remoto passado da América do Sul.

Escrevendo sôbre sua iniciativa, examinando-lhe a correspondência, lendo-lhe as mais íntimas anotações, fiquei contaminado pela mesma doença. Assim, ao planejar a busca, dispus-me a dirigir-me primeiro ao local em que, no modo de pensar de meu pai, estava o objetivo de todos os seus anos de exploração — a posição «Z».

Encontraria eu as ruínas da arquitetura ciclópica que meu pai esperava encontrar? Veria eu remanescentes do próprio povo que a construíra? Povo êsse que através dos anos retrocedera para o estado de selvageria? A idéia não se afigura muito arrojada para os que conheceram as maravilhas peruanas de Sacsahuaman e Machupicchu. Alguém havia alcançado a posição «Z» em 1838 e escrito sôbre ela um vívido relato com o qual me deparei em 1952.

Eu não poderia ter paz de espírito enquanto não empreendesse essa aventura. Não havia como resistir ao impulso de ver as coisas para cuja descoberta meu pai se sacrificara, e eu não podia mais afastar o desejo de lançar-me, a meu modo, à procura dêle e de meu irmão — se, por algum acaso, ainda estivessem vivos.

Foi em 1906, quando lavrava entre o Brasil, a Bolívia e o Peru um desentendimento sôbre questões fronteiriças, que um oficial do Exército britânico foi convidado a fazer a demarcação das fronteiras.

Chegavam ao fim os anos da grande prosperidade da borracha na América do Sul, mas o preço do produto era ainda tão alto, que a menor propriedade de terra florestal perto dos rios significava a posse de uma vasta fortuna, resultando daí litígios e derramamento de sangue.

A Grã-Bretanha era considerada um espectador honesto e desinteressado, razão pela qual os serviços de um oficial britânico experimentado em delimitação de fronteiras foram solicitados pela Bolívia. A Sociedade Geográfica Real recomendou o major Percy H. Fawcett.

Foi assim que meu pai viajou para a América do Sul. O trabalho nas remotas e escassamente exploradas fronteiras da Bolívia colocou-o em contato com os índios, seringueiros solitários e selvícolas selvagens, e o interêsse que êle tinha pelas coisas do passado foi desde logo esplicacado pelas histórias que lhe contavam sôbre ruínas de cidades nas selvas e sôbre estranhas pessoas, cujo estado aparentemente selvagem não era de molde a encobrir inteiramente os vestígios de uma cultura outrora altamente avançada. Sua existência era sempre mencionada para além do nordeste — na direção de Mato Grosso, além da fronteira do Brasil.

Em 1911, concluída sua missão, o coronel Fawcett iniciou seu trabalho de exploração, por conta própria, ansioso por descobrir a origem das antigas culturas peruanas da Costa do Pacífico, que alcançaram suas culminâncias no Império Incaico, no século XIV. A tradição diz que peruanos da antiguidade chegaram ali emigrados da direção do Brasil. Em alguma parte do Brasil poderia encontrar-se a solução do enigma da América do Sul pre-histórica.

Entre 1911 e 1914, o coronel Fawcett penetrou nos inexplorados territórios do nordeste boliviano, atravessou o rio Guaporé e fêz explorações no oeste brasileiro. Então, a guerra mundial reclamou seus serviços, e sòmente em 1920 pôde Fawcett retornar a seu empreendimento. Convencido de que o objeto de sua busca não seria encontrado na Bolívia, transferiu tôda a sua atenção para o Brasil, e, durante 1920 e 1921, realizou três expedições — uma em Mato Grosso, nas cabeceiras do rio Xingu, e duas no Estado da Bahia. Foi na última destas expedições que viu o que considerou ser as ruínas de uma edificação de uma idade remota — não uma cidade, mas um edifício isolado, do tipo que êle esperava encontrar — e quando regressou dessa expedição seu entusiasmo estava em ponto de efervescência.

Para acompanhá-lo em sua última expedição, em 1925 — organizada com o propósito de trazer à luz três locais cuja importância arqueológica talvez fôsse capaz de alterar todo o nosso conceito do mundo antigo — escolheu apenas para companheiros seu filho mais velho Jack e um amigo dêste, o americano Raleigh Rimell. Jack Fawcett fôra educado na ambição de um dia acompanhar o pai e, se necessário, levar avante sua obra. Ambos os jovens eram argutos e robustos.

Para que outras pessoas não lhes seguissem a pista, o coronel Fawcett manteve sua rota em segrêdo. Estava plenamente consciente dos riscos a que se expunha, pela falta de alimentos, as enfermidades, a suspeitada presença de selvagens hostis.

O grupo deixou Cuiabá, Mato Grosso, em abril de 1925, fêz uma curta parada no Pôsto Bacairy (hoje Simões Lopes), último ponto avançado da civilização antes da floresta, e expediu suas derradeiras cartas por intermédio de seus dois tropeiros, que voltaram do local que o coronel Fawcett havia, em 1921, denominado acampamento do Cavalo Morto, no rio Manitsauá, a oeste do Xingu. Estas últimas cartas eram datadas de 29 de maio de 1925, e nessa ocasião o coronel Fawcett e Jack estavam em excelente disposição. O jovem Rimell, porém, tinha uma inflamação na perna que os deixava preocupados. Instado a regressar, Rimell recusou-se, dizendo que estava disposto a prosseguir. Desde então, não se teve mais notícias dêles.

Poucas tentativas sérias foram feitas para descobrir a sorte dos Fawcetts e de Raleigh Rimell. Nada se apurou a seu respeito, porque as chamadas expedições de busca seguiam pelo Kuluene e o rio das Mortes, numa direção, no que creio, diferente da tomada pelo grupo Fawcett. Peças do equipamento do coronel Fawcett, por êle abandonadas nas cabeceiras do Xingu em 1920, foram encontradas depois de ter sido sua expedição dada por desaparecida, de onde se concluiu que a rota por êle tomada seguia por aquêle caminho. Informou-se de Kuluene, em 1951, que haviam sido encontrados ossos tidos como seus, e, no ano seguinte, acompanhei o descobridor do achado até o território dos índios Kalapalos, os quais teriam dizimado o grupo em represália pelo tratamento intoleràvelmente rude que os Fawcetts lhes haviam dispensado. Constatei que a versão era falsa, e os exames feitos nos ossos por peritos revelaram que não pertenciam a ninguém da expedição Fawcett.

Corriam insistentes rumores da presença de um homem branco de grande estatura numa tribo de índios ferozes, numa região inexplorada próxima ao Xingu e ao paralelo 10. Poderia êsse homem branco ser Jack Fawcett? Como já decorreram trinta anos de seu desaparecimento, parece improvável que meu pai, que contava 58 anos quando deixou Cuiabá, possa ter sobrevivido aos rigores daquela inóspita região. Mas Jack era jovem, robusto e adaptável, e poderia suceder que estivesse vivo e incomunicável com o mundo exterior.

Raciocinei que, para subsistir, um homem branco teria que viver com os índios, e, como os índios dependem quase que inteiramente da alimentação de peixe e mandioca, mantinha seus aldeamentos nas vizinhanças de uma via fluvial permanente. Por conseguinte, se eu sobrevoasse os rios de uma determinada área de busca, a uma altitude de 5.000 pés, não seria difícil localizar as aldeias, que invariàvelmente são construídas nas clareiras. Com o ronco dos motores a uma altitude menor, os selvícolas apareceriam em terreno aberto.

Testemunhei êsse espetáculo no território dos Xavantes, em 1952, e observei como os índios, enfurecidos, arremessavam lanças contra nós quando fazíamos vôos razantes de 30 pés sôbre suas tabas. Se um homem branco estivesse presente, apareceria também, e seria fácil localizar um estrangeiro alto entre os índios atarracados. Poderiam ser arremessados folhetos e permutados sinais. E uma vez conhecida uma posição determinada, o salvamento poderia ser efetuado com o auxílio de um helicóptero.

Durante três anos preparei-me para a tarefa de localizar meu pai e meu irmão — e talvez Raleigh Rimell — se por algum acaso ainda estivessem vivos. Ao mesmo tempo, estava ansioso por inteirar-me sôbre o que havia no local em que meu pai esperava encontrar-se o principal objetivo de sua expedição. Se houvesse ruínas de uma cidade de existência incrivelmente remota, era meu desejo proceder a um exame minucioso.

Fôra para mim uma boa experiência o período passado em 1932 em companhia dos Kalapalos, índios nus e semi-civilizados do Kuluene. Eu vira o imenso manto verde-acinzentado de floresta, pontilhado aqui e ali de clareiras, cortado em forma de enigma por um intrincado sistema de vias fluviais. Eu penetrara a pé na floresta baixa e ameaçadora, por entre as fargas dos arbustos e o emaranhado dos espinheiros. Eu me debatera e sangrara nos arranhões através de espessuras das quais os corpos pintados de vermelho dos índios emergiam sem o menor sinal.

Mato Grosso me parecera então o mais remoto lugar da terra, embora mais tarde, na terrível solidão do oeste do rio São Francisco, dêle me lembrasse como uma região camitosa, em confronto com o deserto flagelado pelo calor por onde meu pai se embrenhara sòzinho durante três meses, em 1921, no coração do Estado da Bahia.

O interior do Brasil está sendo ràpidamente explorado, mas existem ainda grandes áreas virgens no país. Para os recessos de uma destas áreas retiraram-se as tribos de índios selvagens que não querem ter contacto com os brancos. Uma civilização circundante vai diminuindo lenta, mas inexoràvelmente, essa área, sendo pois lícito supor que uma crescente concentração de selvagens perigosos tenha sido feita recuar para um espaço que diminui

(Conclui na 11.ª página)

A SEGUIR

Documentos Encontrados Numa Garrafa

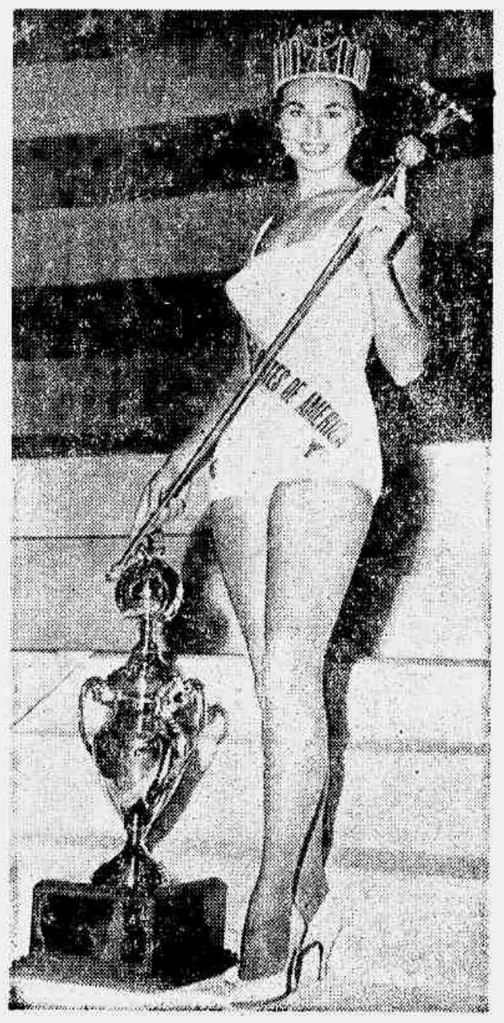

MISS UNIVERSO 1956

LONG BEACH — Carol Morris, miss Iowa, pósa, sorridente, ostentando a corôa, o cetro e o troféu que a caracterizam como miss Estados Unidos. Pouco depois ela se tornou a discutida miss Universo de 1956. (INP).

Ricardo Arias e o Presidente da OEA

CIDADE DO PANAMÁ — A gravura acima, mostra o presidente da Organização dos Estados Americanos, dr. César Tulio Delgado, ao lado do presidente Ricardo Arias, durante a recente Conferência do Panamá (INP).

DA NOSSA SUCURSAL EM PARIS

LOUIS WIZNITZER

Françoise Sagan & Co...

PELA PANAIR — Conheço Françoise Sagan de antes da literatura e Juliette Greco, de antes da canção. Juliette estava sempre nos bares de St. Germain des Près, fazendo ainda não sei hoje o quê. Fazendo a misteriosa: o mistério era sobretudo falta de banho, de cabeleireiro e semelhança com os personagens de Sartre — que ela não leu. Sagan vem de outro «milieu»: os pais tinham dinheiro. Enquanto Greco representava a boêmia pobre, Sagan representa a boêmia «jeunesse dorée», cafagestinha, nas margens da grã-finagem; era a segunda fase do existencialismo, quando êle foi invadido pelos garotos do «Bairro chic», de Passy, com automóveis e tudo. Estive com ela em Capri, no ano passado; estava cercada de princesas, marquesas e recebia telefonemas de Nova York, até na praia, a tôda hora. Com ela estava Florence Malraux, a extraordinária, fina, inteligente filha de André Malraux.

Françoise e Juliette têm em comum o seu «novorulismo». Apenas «Bonjour Tristesse» obteve aquêle formidável sucesso, ela comprou uma «Jaguar» e agora, depois de ter publicado «Um certo sorriso», está comprando uma «Ferrari de velocidades».

Almoçamos no Lipp (na véspera eu tinha almoçado no mesmo lugar com meus amigos, o célebre crítico Max Favalelli e o diretor-assistente de um grande jornal, Claude Brulé), Françoise Sagan, Juliette Greco e eu. Sagan dá uma impressão de saúde ao lado de Greco, que faz bem, «Mar e areia». E' que ela está de volta de St. Tropez, onde escreveu uma peça de teatro, e canções que Greco vai cantar. Assim as duas encarnações femininas de 1945 e de 1955 se encontraram e passaram a colaborar. Uma de 27 anos, a outra de 21 (Sagan). O primeiro disco se chamará: «Sans vous aimer». Sem mais você. E' a história presente de Sagan. Ela vai casar com um senhor de 40 anos, que inspirou o herói do seu último romance, sem amá-lo.

«Penso muito nele». Mas vai casar mesmo: «Acho que sim. Não sei bem...»

Um gesto vago de Françoise. Sempre aquêle ar «blasé», indiferente, esta falta de entusiasmo. Françoise Sagan, herdeira de Madame de Sevigné, Madame de Staël? Talvez. E' o classicismo em bikini. E' o ambiente vitrola-mambo-bolte-carro de luxo-fazer amor-praia. «O amor verdadeiro eu tenho mêdo que me seja negado; minha vida é rápida demais; sêres passam na minha frente, sem parar, não é bom para despertar paixões. Para amar de verdade, é preciso concentrar-se num só sêr humano, é preciso ter tempo». Françoise talvez tenha saudade da vida de uma verdadeira mulher, de carinho, do interior, de crianças; ela tem que encarnar o mito da nova geração: carro, automóvel, brincar. Ela queima suas cartas antes da jogada final, vive todos os seus caprichos, feito um condenado à morte. Mauriac a chamou de «Pequeno monstro». Outros a insultaram: Perversa, escandalosa. «Todos os dias recebo várias cartas de senhores da província, com insultos; uns dizem que não sou eu que escreve meus livros; outros acham que eu só vivo em boites; uma vez passei por Paris com Marlene Dietrich, e você não sabe o que se foi contar depois»... Imagino. Coitada da Françoise. «E porque isso tudo? Meu segundo livro é um assunto banal, que sucede todos os dias e ao qual procurei dar um pouco de humanidade, de vida... Um dia, encontrei um senhor de 50 anos, cabelo branco e tudo, sério, que me disse que eu era uma vergonha, que na minha idade não se podia escrever sôbre o mundo como se êle fôsse povoado apenas de doentes, de perversos, de tarados. Fiquei envergonhada. Achei aquêle homem sincero. Pouco depois, soube que êle era o amante da amiga da sua própria filha, uma môça de 20 anos...» Sagan também acabou de escrever um cenário para um filme que será dirigido por Astruc. Depois do almôço fomos passear na Ferrari; ela descalça «para sentir-se mais em contacto com o automóvel», guiando feito uma louca e deixando cada um de nós em outra parte de Paris. «A bientôt»...

* * *

Numa recepção em Paris, uma senhora pergunta à dona de casa quem é o homem naquele retrato sôbre o piano. «E' meu pobre

(Conclui na 11.ª página)

Marlene Dietrich

Da Agência Keystone, Especial Para o «Diário de Notícias»

Paris Capital da Magia

Jacques YONNET

VII

(CONTINUAÇÃO DO NÚMERO ANTERIOR)

BEBEMOS alguma coisa.

«E o Dormente que lhe intriga?». De fato, seu método é muito esquisito, mas na realidade muito simples. Como o senhor constatou, aplica só por um minuto as mãos sôbre a parte doente. Naquele momento, não está sendo tratando. Êle chama isso de «branchers». Diz que sente os mesmos incômodos, os mesmos sintomas, até as mesmas dores que o paciente. Mas só na hora da imposição. Então «guarda» a lembrança do que provou, da mesma maneira que se pode guardar um livro numa estante. E passa a atender o seguinte. Quando chegou o momento de tratar um dos casos, só tem de lembrar-se e pensar dormindo. Está entendido que pensa de uma maneira particular... Tôda vez que a «operação» está terminada, chega o irmão que o acorda e o «branche» no caso seguinte.

«Na ausência do doente?»

«Sim. Este poderia estar quinhentos quilômetros longe que não teria a menor importância».

«E cura tudo?»

«Não senhor, não sabe tratar dos fraturas nem parar com uma doença infecciosa em pleno desenvolvimento. Mas é admirável nos reumatismos e tudo o que concerne ao sistema nervoso, como também se o doente estiver muito fraco e o organismo deficiente, se «defende» mal, «fazer dormir» dá um forte choque. Eu sei alguma coisa sôbre isso: sem êle nem poderia mexer com o braço e a perna que me restam».

«Cobra caro?»

«Nunca pediu nada. Aceita as pequenas coisas que podemos oferecer-lhe, isto é, algumas refeições, carvão pelo inverno, roupas usadas... Êstes dois irmãos são os benfeitores dos pobres. Poderiam viver como reis...».

«Nunca os molestaram?»

Só queria ver isso... Os próprios médicos fazem-se tratar por êles ou os chamam pelos seus clientes.

.....

Marius Labadou era um homem de 50 anos, pintor de obras; há muito vivia, na rua da Huchette, amigado com uma senhora de idade madura, madame Félicienne. Embora ela tivesse uma aparência bastante vulgar, era uma mulher muito astuta e tinham cada um separadamente da economia do casal.

A senhora Félicienne via com certa preocupação seu «hertier» frequentar assiduamente Louisette, cuidava nodêlo, e que se tornou garçonete.

Moça bastante bonita, embora enrugada antes do tempo, Louisette transformou o anjo que cuidava de Marius num demônio. Nosso amigo não cuidava mais de suas atividades profissionais. Enfim, cansado de ouvir todo dia as queixas da senhora Félicienne, aproveitou uma das suas recriminações para levar sua leve mala com a pouca roupa que tinha à casa de Louisette, muito mais nova e desejável...

O novo casal estabeleceu-se a poucas centenas de metros do lar desfeito.

O pessoal do quarteirão está tão acostumado com êsses casos que ninguém achou nada para dizer. A vida voltou ao ritmo normal. A sra. Félicienne fervia de raiva. Fingia não ligar importância; porém aquêles que a conheciam afirmavam que não se podia confiar muito na calma aparente dela. Tanto mais que Marius recebia uma pensão que, embora não fôsse muito, aliviava o orçamento familiar.

Pouco depois, Marius Labadou perdeu em parte sua herança. Contraiu uma [illegible] que não [illegible] parar [illegible] Louisette, cuidou novamente [illegible]

CHRISTINA AMADO

ENCONTRO MATINAL

O TEATRO DA FONTE

★ ENEIDA

MOÇOS fabulosos êsses que, amando o teatro, criam, hoje aqui amanhã ali, os grupos de amadores dispostos a lutar e a trabalhar com uma galhardia digna de todos os aplausos. Mais uma vez assisti, há dias, a uma prova dêsse amor e dessa devoção com a estréia de um novo grupo chamado "Teatro da Fonte", representando ao ar livre, na rua Fonte da Saudade 21, a peça de Morvan Lebesque: "A descoberta do Novo Mundo".

Não direi que gostei cento por cento da representação, mas se aqui estou para louvar o grupo é porque nela, com todos os senões, há muita e muita coisa bela. Nem sei mesmo como os profissionais — Celi, por exemplo — ainda não puseram os olhos no moço Antônio Patrão, que no "Teatro da Fonte" faz um excelente Cristóvam Colombo. Tudo nêle — voz, figura e máscara — levam-no a realizar plenamente aquêle difícil papel. (Para êsse moço que vo pedir aqui as bênçãos de Tupã, pois talento tem e muito). Isabel Tereza e João dos Neves, também dignos de aplausos, enquanto que — desculpem — não posso compreender aquela mão esquerda sempre no ar que usa e abusa D. Álvaro Quintanilha. Mas criticar não quero, não sei, nem posso. Muito tenho ouvido falar e loas de Luis de Lima, o diretor que tanto brilhou no teatro francês, que veio para o Brasil contratado, sem que até hoje tenha podido realizar tudo o que aprendeu e sabe. Que tem valor nem há dúvida. Há no "Descoberta do Novo Mundo" marcações mímicas de enorme beleza.

A peça é muito bonita e um teatro ao ar livre constitui sempre um deslumbramento. Chega a ser comovedor e ouvir, enquanto a peça vai-se desenrolando, enquanto Cristóvam Colombo sofre e luta, a Côrte intriga, a imaginação carrega, a traição vigia e age, os cachorros latindo na vizinhança, uma cabeça curiosa que surge numa altíssima janela do arranha-céu, que faz parte natural do cenário, e os barulhos do mundo vão-se misturando com os ruídos da arte. Eis um espetáculo muito aconselhável para as pessoas que gostam de teatro. Não vão ao do Fonte buscar perfeição, mas lá encontrarão jovens — alguns ótimos — realizando seus papéis tendo por cenário o céu, a terra por chão, numa ligação estreita da Natureza e da Arte.

Apenas eu gostaria de dar um palpite (passo I): não seria melhor fazer teatro ao ar livre no verão? O Teatro da Fonte, depois das 22 horas, é frio, tão frio que a umidade, subindo dos pés ao longo do corpo, debocha de agasalhos e chega, inclusive, a perturbar a atenção ao gente. Creio, por isso, que no verão seria uma beleza.

Com todos os senões e "mãos", se os leitores gostarem de teatro, não percam o da Fonte, que está apresentando "A descoberta do Novo Mundo", são amadores, mas muitos dêles vão longe.

Irregularidades em Dois Mercados da Prefeitura

DIVERSOS COMERCIANTES ENVOLVIDOS NO PROCESSO

IMPOSTAS CÊRCA DE 250 MULTAS

PROSSEGUINDO na campanha moralizadora que vem exercendo na Secretaria de Agricultura, o sr. Fontes Romero, depois de pessoalmente constatar irregularidades que vinham ocorrendo no Mercado de Madureira, determinou a abertura de rigoroso inquérito administrativo para apurá-las. Como ponto de partida, uma vez que estava seriamente implicado, foi, por ato do secretário de Agricultura, afastado das funções de administrador o servidor João Caetano da Silva.

Êste funcionário fugindo das normas administrativas, resolveu por conta própria permitir que treze negociantes naquêle empório, em caráter particular, construissem boxes ou para suas melhores instalações ou para posteriormente alugar a outros. Geralmente os negócios em tôrno dessas locatidades exigem somas fabulosas desviando aquela iniciativa municipal da sua verdadeira finalidade que é a de evitar a exploração através dos intermediários.

Muito embora o inquérito ainda não tenha sido terminado, o sr. Fontes Romero, em face do material de que dispõe em suas mãos, resolveu proibir a entrada dos seguintes indivíduos, no Mercado de Madureira e que ali negociam e são implicados no caso: Carlos Ferreira dos Santos, Manuel Vieira Soares, Manuel José Lisboa, Sebastião Fernandes Pereira, Manuel de Sousa França Filho, Antônio França, Antônio Lopes de Melo Neto, Nélson Mendes de Mesquita, Manuel Bento, Laurindo Francisco Inácio Júnior, Otávio da Silveira Andrade, Rufino Rodrigues da Virgem e Darci Silva.

Esses negociantes foram os autores da proposta ao ex-administrador daquêle setor municipal os quais cooperaram cada um com a importância de Cr$ 50.000,00 cruzeiros cuja caixinha destinar-se-ia ao início da obra ciandestina.

OUTRO ADMINISTRADOR DISPENSADO

Por haver permitido a prática de irregularidades no abastecimento de carnes no Mercado São Braz, em Campo Grande, foi dispensado, por ato do diretor do Departamento de Abastecimento da Secretaria de Agricultura, o escriturário Nilo Carlos da Cruz, que exercia as funções de administrador. Para o mesmo cargo, foi designado o auxiliar de escriturário Antônio de Abreu Larubia.

CÊRCA DE 250 MULTAS

Prosseguindo na intensa campanha de fiscalização nas feiras-livres, o Departamento de Abastecimento da Secretaria de Agricultura aplicou, ontem, cêrca de 250 multas a feirantes, em virtude de infrações diversas, entre as quais majoração de preços, sonegação e falta de atenção para com o público.

Negociantes Autuados Por Fiscais da COFAP

Agentes do Departamento de Fiscalização da COFAP fizeram as seguintes autuações: Padaria e Confeitaria Princezinha do Méier Ltda., Rua Constança Barbosa, 25, por estôrvo; Panificação Darke de Matos, Rua Darke de Matos, 205,A, por fraude; A Nossa Padaria e Confeitaria Ltda., Rua Gustavo Sampaio, 706-A, por fraude; Padaria e Confeitaria Higienópolis Ltda., Av. dos Democráticos, 505, por fraude; Panificação e Confeitaria Batalha, Av. dos Democráticos, 719, por fraude; Padaria Montalvan Ltda., Rua Manuel Fontenelle, 69, por fraude; Panificação e Confeitaria Rócio, Av. dos Democráticos, 353, por fraude; Padaria e Confeitaria Leão Ltda., Rua Barão de Bom Retiro, 257, por sonegação; Padaria e Confeitaria Glemar Ltda., Rua Uranos, 1397, por falta de tabela; Padaria e Confeitaria Princeza Ltda., Rua da Passagem, 49-51, por majoração e fraude; Panificação Aliança Ltda., Rua Luis e Vasconcelos, 486, por fraude; Padaria e Confeitaria Macieira, Rua das Laranjeiras, 408, por falta de tabela; Panificação e Confeitaria Cruz Ltda., Rua Marquês de Abrantes, 56-B, por estôrvo; Panificadora Nacional — filial — Panificadora Rosa, Rua do Catete, 112, por estôrvo, falta de tabela; Panificadora Nacional Ltda., Rua do Catete, 203, por estôrvo; Panificadora Catete Ltda., Rua do Catete, 305, por majoração e Panificação Banamor Ltda., Rua Marquês de Abrantes, 200-A, por majoração.

PRÊSOS EM FLAGRANTE DOIS CONTRAVENTORES

As autoridades da Delegacia de Costumes e Diversões, após uma série de diligências efetuadas durante a tarde de ontem, conseguiram estourar a fortaleza de jôgo do bicho que funcionava na rua Afonso Cavalcanti, 41.

Além do farto material apreendido, foram detidos os contraventores: Bazilio da Silva Vieira, branco, solteiro, comerciário, de 49 anos, residente na rua Corrêa Dutra, 34 e Valdemar Botelho, branco, solteiro, comerciário, de 42 anos, morador na rua Escobar, 89, os quais foram conduzidos ao Cartório da Delegacia de Costumes e autuados na forma da lei.

AGREDIDO E PRÊSO PELO INVESTIGADOR

Laurêmio Costa Fontes, comerciante, estabelecido na rua Dois de Dezembro, 110, apresentou queixa ao Chefe de Polícia contra o detetive Jofre, lotado na delegacia do 10º Distrito Policial, que o agredira no interior da Leiteria Globo, situada na rua Pedro I, na madrugada de ontem. Declarou o negociante que estava em companhia de uma atriz naquele estabelecimento, quando ali apareceu um individuo que estava meio embriagado e pronunciava palavras de baixo calão. Como o queixoso resolvesse advertí-lo, foi inopinadamente agredido a socos e pontapés. Nessa ocasião, o agressor declinando a sua qualidade de policial, deu-lhe voz de prisão, levando-o para a delegacia do 10º Distrito. Ali, o comerciante permaneceu detido sob ameaça de ser autuado por vadiagem, tendo o policial acusado ainda lhe feito várias ameaças, caso voltasse a importuná-lo.

O general Magessi, em face da denúncia, mandou abrir inquérito para apurar devidamente o fato.

O Enigma da . . .

(Conclusão da 10.ª página)

cada vez mais. Quanto mais terreno cedem, mais desesperadamente resistem. Eis porque a região para a qual o grupo Fawcett se dirigiu, em 1925, provou ser de tão difícil acesso, vindo finalmente a ser considerada pelo govêrno brasileiro como reserva dos indígenas. Não existem mapas fidedignos, marcos de terreno, nem informações meteorológicas sôbre os ventos e a temperatura dessa região. O explorador terrestre expõe-se a azares que concorrem para a sua destruição, e mesmo por via aérea, os riscos vão além do normal.

Se meu único objetivo fôsse o de, procurar os remanescentes da era desaparecida, as perspectivas da aventura a ser vivida seriam realmente impressionantes. Como não fôsse êsse o caso, a ansiedade pela sorte de meu irmão mantinha outros pensamentos à distância. Se êle ainda estivesse vivo e eu não conseguisse localizá-lo, que possibilidade teria êle de escapar?

Criminosa Omissão

RECEBEMOS do sr. Otávio Feio da Silveira a seguinte carta: «Em vista da criminosa omissão da Delegacia de Costumes e Diversões, na devassidão moral que impera na Estação D. Pedro II, e nas imediações do Palácio da Guerra, e do Ministério das Relações Exteriores, o que constitui um insulto a cêrca de 500 mil suburbanos e a própria dignidade nacional, milhares de famílias do Méier, Engenho de Dentro, Bento Ribeiro Marechal Hermes, Deodoro, Realengo, Padre Miguel, Bangu, Campo Grande, Santa Cruz e outras estações, estão organizando um gigantesco abaixo assinado que será encaminhado à União Nacional dos Estudantes que, estamos certos, sairá em defesa dos ordeiros suburbanos cariocas e das alunas da Escola Rivadávia Correia, em cujas calçadas, com a permissão policial, verifica-se dia e noite, o mais sórdido e acintoso «Troitor» da capital federal.

Solicitamos, na ocasião oportuna, o apoio do «Diário de Noticias», para tão nobre movimento.

Rio de Janeiro, 22-7-956. (a) Otávio Feio da Silveira».

O assunto já tem sido tratado por nós, à margem de notícias que publicamos relativas a assaltos ocorridos nas imediações da estação D. Pedro II, pois o «troitor» que ali se verifica é em muitos casos, uma espécie de isca preparada por malfeitores para atrair suas vítimas.

Por isso mesmo, a denúncia do sr. Silveira torna-se mais valiosa, porque mostra a necessidade de ser atacado o problema de um modo amplo, visando extinguir a causa de ambos os males, isto é, o atentado ao público pudor e o roubo.

MISTÉRIO EM TÔRNO DO LATROCÍNIO DO CHOFER

ENCONTRADO O CARRO EM COLÉGIO

O SUBÚRBIO de Cordovil foi palco de bárbaro crime de morte, na madrugada de ontem. Na estrada da Água Branca, próximo à ponte da Condoma, um motorista profissional, depois de alvejado a tiros e de receber vários golpes de pedra na cabeça, foi morto por estrangulamento. A vítima, Eugênio Alves da Silva, de 52 anos, casado, residente na avenida Teixeira de Castro, 436, estava matriculada no carro de chapa 5—87—32, adquirido na agência Viana, situada na rua Mariz e Barros. Sua ficha na Inspetoria de Trânsito estava em dia. O veículo em questão tinha a chapa particular e foi registrado como «táxi» em 9 de junho último.

PROVÁVEL LATROCINIO

Por volta das 2 horas da madrugada, quando caminhavam rumo à estação de Brás de Pina, para apanhar um trem que os conduzisse à cidade, o funcionário do Pôrto do Rio de Janeiro, José Alves de Oliveira, residente na estrada Meriti, 175, e o foguista da Leopoldina, Wilson Duarte, morador na rua Rio Apa, 57, naquela estrada, encontraram o cadáver de um homem com o crânio fraturado, apresentando ainda um ferimento à bala no ouvido esquerdo e uma gravata amarrada ao pescoço, denotando ter sido a vítima estrangulada.

POLICIA

Avisado do ato, o cofissário José Dias, de serviço na delegacia do 21.º Distrito Policial, estêve no local tomando as providências que lhe competiam. Nos bolsos da vítima, encontrou a autoridade documentos que provaram ser realmente de propriedade de Eugênio o auto de praça .... 5—87—32, adquirido na agência Viana. Não obstante ter sido encontrada a quantia de 192 cruzeiros nas vestes do morto suspeita o comissário de latrocínio, pois um dos bolsos estava com indícios de ter sido revirado.

No exame a que procedeu o perito Guamão constatou que fôra assassinado à queima-roupa, pois era visível, ao alto da orelha direita o ferimento causado possìvelmente por um projétil, pontilhado pela pigmentação de pólvora.

Foi providenciada a remoção do cadáver para o necrotério.

SUSPEITO

As autoridades policiais estão em diligências para a captura do indivíduo que atende pela alcunha de «Divo», conhecido assaltante, que não estaria alheio ao crime. Há tempos, «Divo», que está foragido, matou um homem na estrada do Rio-Pau, em Nilópolis, para roubar nas mesmas circunstâncias da morte do motorista Eugênio Alves da Silva.

LOCALIZADO O CARRO

O auto em que trabalhava o motorista profissional Eugênio Alves da Silva, de chapa 5—87—32, foi localizado no subúrbio de Colégio, na estação do mesmo nome, em frente no prédio número 200, local pertencente à jurisdição do 21º Distrito Policial. O veículo, que está registrado em nome de Domênico Maffeia, foi rebocado para o Serviço de Emplacamento.

Positivado Um Caso de Raiva no Grajaú

Outro caso de raiva foi constatado pelo Serviço de Medicina Veterinária da Secretaria de Agricultura. Foi êsse o resultado do exame procedido no canino de rua levado àquele Serviço pela senhora Judite Vale, residente à rua do Senado n. 93 e que recolheu o aludido animal na av. Engenheiro Richaud, no Grajaú. O canino tem as seguintes características: macho, prêto e branco, mestiço e médio.

Assim sendo, o Serviço de Medicina Veterinária aconselha a tôdas as pessoas vitimadas, ou que estiveram em contacto com o citado animal, a se dirigirem com urgência ao Instituto Pasteur, à rua Juan Pablo Duarte (antiga das Marrecas), n. 11, para tratamento.

CHOCOU-SE COM O BONDE UM MICRO-ÔNIBUS EM PIEDADE

DANIFICADA A CASA DE MODAS PELO COLETIVO

NA RUA ASSIS CARNEIRO O DESASTRE

CÊRCA das 9 horas de ontem, verificou-se em Piedade um desastre, entre dois coletivos. O micro-ônibus de chapa 8-36-75, da linha Piedade-Castelo, quando trafegava pela rua Assis Carneiro, em frente ao prédio 53, chocou-se de raspão com o bonde da linha 77, Piedade, subindo em seguida o passeio, para projetar-se contra as vitrines da firma S. Cardoso e Santos, que explora o negócio de tecidos e confecções de modas. O estabelecimento teve duas de suas vitrines totalmente destruídas e outra sèriamente danificada, estando os prejuízos estimados em cêrca de 100 mil cruzeiros.

FERIDO O CONDUTOR

O condutor do bonde, Antônio Furtado Cardoso, que no momento do desastre se encontrava no estribo do elétrico, foi atingido pelo micro-ônibus sofrendo fratura exposta da perna esquerda e várias contusões. Removido para o Pôsto de Assistência do Méier, sendo logo depois internado no Hospital de Pronto Socorro.

Tomaram conhecimento do fato as autoridades do 23º Distrito Policial, que solicitaram a presença de técnicos do Instituto de Criminalística, tomando as demais providências de praxe.

CONTRA AS VITRINAS

O micro-ônibus da linha Piedade-Castelo, depois de chocar-se com o bonde da linha 77, subiu o passeio, projetando-se contra as vatrinas de uma casa comercial.

CAÍRAM DO ANDAIME AO SOLO OITO OPERÁRIOS

Quando faziam erguer a primeira laje do edifício em cuja construção tomam parte, localizado na rua do México, empreendimento da «Steel Sociedade Técnica de Engenharia Ltda.», oito operários despencaram do andaime que haviam instalado, para em meio de pedras e tijolos, caírem ao solo, todos recebendo ferimentos leves, traduzidos em contusões e escoriações generalizadas. Encaminhados ao Hospital do Pronto Socorro, foram devidamente medicados, retirando-se em seguida.

São êles: Antônio Xavier dos Santos, de 33 anos, solteiro, morador na rua Guilherme Trota, 46; José Francisco Santana, de 35 anos, casado, morador na rua Itapiru, 68; Adolfo Marinho Lima, de 33 anos, solteiro, domiciliado na rua Capitão Meneses, 1; José Francisco Bispo, de 50 anos, casado, encarregado das obras, residente na rua Vitorino Amaral, 22; Vicente Torquato, de 25 anos, solteiro, morador na Estrada do Gramacho, no Estado do Rio; Rodoval Mendes da Costa, de 33 anos, solteiro, residente na rua Araí, 77, casa 1, em Ricardo de Albuquerque; José Manuel de Azevedo, de 39 anos, casado, residente no morro do Pindura Saia, na Pereira de S. Francisco Xavier; e José Paulo Dias da Silva, de 27 anos, casado, de residência ignorada.

Restabelecido o Tráfego na Rua Constante Ramos

O diretor do Serviço de Trânsito tendo em vista a conclusão das obras da rua Barata Ribeiro, trecho entre as ruas Constante Ramos e Djalma Ulrich, resolveu restabelecer o trânsito naquele logradouro.

VITIMAS DO TRÁFEGO

Total em 1955		378
Total até junho		163
JULHO	1	0
JULHO	2	1
JULHO	3	2
JULHO	4	0
JULHO	5	0
JULHO	6	3
JULHO	7	1
JULHO	8	0
JULHO	9	0
JULHO	10	2
JULHO	11	0
JULHO	12	0
JULHO	13	1
JULHO	14	2
JULHO	15	2
JULHO	16	1
JULHO	17	0
JULHO	18	1
JULHO	19	1
JULHO	20	1
JULHO	21	0
JULHO	22	1
JULHO	23	0
JULHO	24	0
JULHO	25	
JULHO	26	
JULHO	27	
JULHO	28	
JULHO	29	
JULHO	30	
JULHO	31	

ABSOLVIDOS OS GUARDAS AUTORES DO HOMICÍDIO

O Tribunal do Júri de Niterói, sob a presidência do juiz Braga Land, julgou ontem, os réus Hugo Gomes Rangel e Nélson de Sousa, guardas municipais, autores do homicídio a tiros, no dia 9 de julho do ano passado, no morro da União, do criminoso e desordeiro Jorgelino da Fonseca, vulgo «Jim». Foram absolvido pelo júri.

Na pauta dos julgamentos, encontra-se marcado para hoje, o julgamento de Moacir Miguel Ribeiro, que no dia 8 de janeiro dêste ano, matou sua espôsa, Calice dos Santos Ribeiro, confessando posteriormente o crime. Funcionará o promotor Fernando Fernandes que terá como auxiliar o advogado Osvaldo Soares de Sousa e na defesa, Jorge Curi.

Môrto Por Trem

Na Estação de Mangueira, um trem colheu e matou o menor Altino Rosa, de 16 anos, residente na rua Junqueira, s|n, no morro do «Jorge Turco». O menor que trabalhava numa cartonagem situada na rua São Francisco Xavier, 390, esperava pelo trem naquela estação, quando foi colhido pelo combolo. O comissário Petra, do 19º Distrito Policial, depois das formalidades de praxe, fêz remover o corpo para o necrotério do Instituto Médico Legal.

PREPARA-SE O JULGAMENTO DO MATADOR DO REPÓRTER

Restrições ao Ingresso de Jornalistas

COMEÇARAM ontem, no 1º Tribunal de Júri, os preparativos para o julgamento, depois de amanhã, do rumoroso processo referente ao assassinato, na Delegacia Policial de Copacabana, do repórter Nestor Moreira. Os autos já foram entregues ao cartório, e a partir de hoje está esgotado o prazo para a juntada de qualquer documento. O juiz Joaquim de Sousa Neto reservará uma parte do plenário do tribunal para acomodação de parlamentares, autoridades civis e militares, e representantes das entidades jornalísticas e policiais. Os advogados têm assegurados os seus habituais lugares no espaço compreendido entre o plenário e auditório do Júri, onde serão instaladas cadeiras para os repórteres encarregados da cobertura do sensacional julgamento. O Comitê de Imprensa da Justiça do Distrito Federal, que ontem manteve com o presidente do 1º Tribunal de Júri, uma entrevista para tratar do assunto na parte relativa ao trabalho dos jornalistas, distribuiu a respeito a seguinte nota:

«O Comitê de Imprensa da Justiça do Distrito Federal estêve, ontem, com o dr. Joaquim de Sousa Neto, juiz-presidente do 1º Tribunal do Júri, para acertar providências quanto ao acesso de jornalistas e radialistas, encarregados da cobertura do julgamento de Paulo Ribeiro Peixoto, assassino do repórter Nestor Moreira, no próximo dia 27, sexta-feira, às 9 horas.

Ficou assentado que só terão ingresso na bancada de imprensa os portadores de credenciais, especialmente expedidas pelos jornais, referendadas pelo Comitê, que expedirá cartões de identificação, visados pelo juiz e pelo presidente do mesmo Comitê, os quais serão entregues na quinta-feira, 26, de 12 às 18 horas, na sala de Imprensa, quarto andar do Palácio da Justiça.

Assentou-se, também, que a irradiação dos debates poderá ser feita pelo sistema de «doublagem», tendo sido destinada às emissoras a sala contigua ao gabinete do juiz-presidente.

Os fotógrafos e operadores de televisão terão acesso ao plenário, sem contudo permanecerem muito tempo, nem se aproximarem do Conselho de Sentença, para preservar a incomunicabilidade dos jurados.

a) Luis de Sousa Areias, presidente».

FRANÇOISE . . .

(Conclusão da 10.ª página)

marido». — «Por que, êle morreu?» — «Não; apenas é pobre»...

• • •

O pai dirige-se ao filho: «Mais tarde, você quer fazer o quê?»

«Quero ser um filantropo». — «Ah sim, e por que?» — «Ora, você já viu um filantropo pobre?»...

• • •

Brigitte Bardot é a menina que interpretou «Jogos proibidos», aquêle maravilhoso filme francês. Desde então, ela voltou à vida normal. Mas agora Gene Kelly vai fazer na França uma fita (êle dirigindo) onde interpretará de novo um papel. A história de dois estudantes que escapam do colégio, na província, e resolvem ir a Paris. E assim veremos novamente a pequena atriz.

• • •

Em Roma, Marlene Dietrich encontrou Glória Swanson. Juntas fizeram o cabelo em Elizabeth Arden, almoçaram na Hostaria dei Orso, foram ver as coleções de Fontana, e, acompanhadas por um exército de jornalistas, lembraram os tempos velhos. Marlene está fazendo um filme em Monte Carlo, com De Sica, Glória Swanson tornou-se jornalista mundana. De noite, no Sherazade, também Anna Magnani apareceu e todo mundo caiu no Veuve-Cliquot até altas horas da madrugada.

• • •

Morreu Giovanni Papini, o homem que quis salvar também o diabo. O grande escritor católico teve seu último livro condenado pelo Vaticano. Eu me lembro, um ano atrás, procurei-o na sua casa de Florença. Via Colleta, 10. Uma pequena casa de dois andares, modesta, com janelas verdes. Papini estava sentado atrás de uma grande mesa. Quase completamente paralisado. Incapaz de falar, de mover-se; apenas podia ver. Mas ouvia e entendia tudo e a sua neta, Anna Paskowski, explicava, interpretava, era o intermediário entre nós. Um Papini não raivoso, furioso, exagerado como o descreviam, mas quieto, bondoso; com aquêle cabelo louco, e grandes óculos. Em tôrno do pensamento de Papini houve e haverá controvérsias; porem, com êle, e depois de Croce, a Itália perde um dos seus mestres, um homem que contribuiu muito para o despertar do pensamento italiano que, em 1900 estava adormecido, um autor de grande fôrça espiritual.

DEPREDOU APENAS OS MÓVEIS FORA DO BAR

TUDO POR CAUSA DO BARULHO

ESTIVERAM, ontem, em nossa redação, os senhores Luís Guerguy e capitão Mauro Sousa Lima, solicitando a retificação de uma nota por nós publicada ontem, sob o título «Depredadas pelo oficial mesas e cadeiras do bar». O primeiro, que é presidente do Conselho Fiscal do edifício, do qual também faz parte o capitão-médico, foi consultado pelo dono do bar «Venadense», a propósito da concessão ou não de autorização para fazer instalar sob as «marquises» diversas mesas e cadeiras, a fim de servir lanches e bebidas inclusive alcoólicas até alta madrugada. O pedido foi negado, por ilegal, não obstante o que, o comerciante sob a alegação de que «quem tem dinheiro nessa terra manobra com a lei à vontade», prolongou até a parte do prédio de propriedade do condomínio e por conseguinte de todos os moradores, chegando mesmo com aquêles móveis a obstruir a entrada do edifício.

Várias vêzes — informam ainda aquêles senhores — dirigiram-se ao negociante fazendo ver que o regulamento do prédio obriga as lojas a respeitar a chamada «lei do silêncio» das 22 às 7 horas da manhã. Em vão, pois o barulho prosseguia até altas horas da noite, donde surgiram os reiterados apêlos de todos os moradores no sentido de que se colocasse um paradeiro no insuportável estado de coisas.

O capitão Sousa Lima declarou ter em diversas ocasiões apelado para a Radiopatrulha que sempre ia ao local, tendo de uma feita prendido dois desordeiros e em tôdas, dissipado os grupos e acabado com a algazarra. Temporàriamente, entretanto, pois repetiam-se os mesmos incidentes nos dias subseqüentes, até a madrugada de sábado para domingo, quando o oficial desceu novamente para aguardar a Radiopatrulha que havia chamado, às 4h30m. Dispersaram-se, então, prontamente os barulhentos, não mais os tendo encontrado as autoridades policiais. Quando estas se retiraram, o capitão Sousa Lima observou que apesar das promessas anteriormente feitas pelo proprietário, a porta de entrada do edifício continuava obstruída pelas cadeiras e mesas em face do que, chamou novamente a atenção do comerciante, exigindo-lhe a retirada. Entretanto, como além de não ser atendido, fôsse ainda provocado e desafiado, tomou a iniciativa das depredações, mas não luton no interior do bar, limitando sua ação aos móveis colocados no citado local, de propriedade do condomínio, conforme suas afirmações, ao contrário do que foi noticiado.

Quanto às notícias veiculadas pelo proprietário do estabelecimento, declarou o capitão Sousa Lima terem sido forjadas para salvar sua posição perante as autoridades e a opinião pública.

AVÓ! MÃE! FILHA!
TÔDAS DEVEM USAR A
FLUXO-SEDATINA

(O REGULADOR VIEIRA)

A mulher evitará dores — ALIVIA AS CÓLICAS UTERINAS. Emprega-se com vantagem para combater as irregularidades das funções periódicas das senhoras. E' calmante e regulador dessas funções. FLUXO-SEDATINA, pela sua comprovada eficácia é muito receitada. Deve ser usada com confiança.

Ser ou não ser,
a questão é saber...

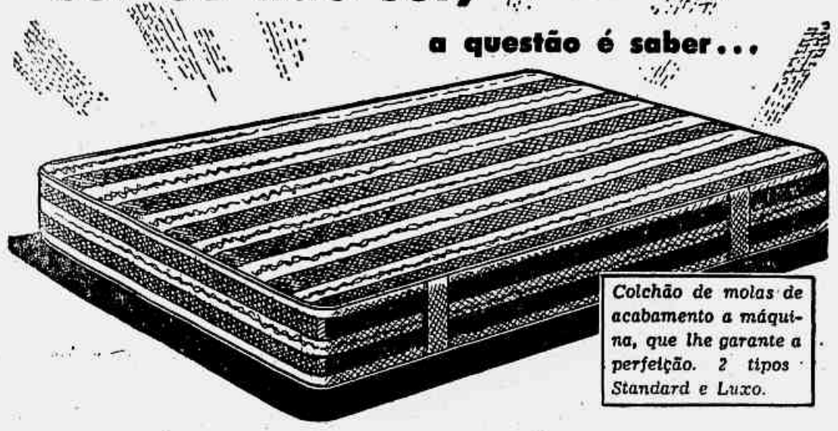

Colchão de molas de acabamento a máquina, que lhe garante a perfeição. 2 tipos Standard e Luxo.

...si é um Colchão de molas SÊLO DE OURO!

O Colchão de molas SÊLO DE OURO, além de fabricado sob medida, a matéria prima empregada, é técnicamente selecionada. Armação de aço, estofamento com sisal e forrado com tecido de belas padronagens, que faz de SÊLO DE OURO, o Colchão de molas, acolhedor e amigo... Procure conhecer o Sommier SÊLO DE OURO elegânte e funcional, com mala. Novo modêlo da revolucionária Poltrona-cama automática e o Sofá-cama, fácil de armar, c/4 lugares, sob a garantia de SÊLO DE OURO. Conheça as vantajosas condições de crédito e preços que lhe oferece SÊLO DE OURO.

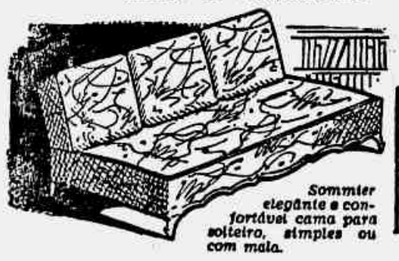

Sommier elegânte e confortável cama para solteiro, simples ou com mala.

Sofá-cama para casal e Poltrona-cama para solteiro. Fáceis de armar c/ mola para transformação imediata.

Lojas Sêlo de Ouro
R. 7 de Setembro, 196 - Tel. 43-9125
Pç. 11 de Junho, 282 Tel. 43-1787 - R. Lucídio Lago, 96-B Meyer

COLCHÃO DE MOLAS Sêlo de Ouro

R. C. Grey Publ.

Pulseiras de relógio
JB Champion
Por sua incomparável originalidade de criação e maior qualidade, as pulseiras "JB" "fazem" realmente o relógio. Estilos modernos, sempre em moda, para cavalheiros e senhoras. À venda nas principais relojoarias.
JB - Champion
Fabricada nos EUA por Jacoby-Bender, Inc., Nova York
Estúdio 56-3

AVISOS FÚNEBRES

Manoel Luiz da Cunha Magalhães
(FALECIMENTO)

Beatriz Martinho Magalhães, Zinah Magalhães Barcellos, Francisco G. Barcellos e filhos, cumprem o doloroso dever de comunicar o falecimento de seu espôso, pai, sogro e avô MANOEL LUIZ DA CUNHA MAGALHÃES, convidando os parentes e amigos para o seu sepultamento que se realizará hoje, dia 25, às 17 horas, saindo o féretro da rua Senador Nabuco, 60 em Niterói, para o Cemitério da Confraria de N. S. da Conceição.

MANOEL DA SILVA AZEVEDO
(FALECIMENTO)

Dulcina Magalhães Azevedo, Alberto da Silva Azevedo, senhora e filho cumprem o doloroso dever de participar o falecimento de seu querido espôso, pai, sogro e avô MANOEL DA SILVA AZEVEDO, ocorrido ontem, e convidam seus parentes e amigos para o seu sepultamento, saindo o féretro de sua residência, à rua Conde de Bonfim n. 543, hoje, quarta-feira, dia 25, às 11 horas, para o Cemitério da Ordem 3ª da Penitência.

Teatro Cinema Rádio

UMA HISTÓRIA ILUSTRATIVA

Os sucessivos cancelamentos e ratificações da temporada que nesta cidade deveria realizar a companhia italiana de comédia de Peppino De Filippo ilustram muito bem a gravidade de uma situação sôbre a qual já mais de uma vez nos manifestamos aqui e que exige solução imediata. Desde o começo do ano sabia-se que aquêle conjunto realizaria uma excursão à América do Sul. Sua atuação em São Paulo era certa; quanto ao Rio nada se sabia de muito positivo, mas constava que aqui também haveria uma temporada: Tudo muito vago, porém.

Eis, contudo, que certo dia nos informam da Embaixada Italiana que, dentro de quarenta e oito horas, a bordo do Augustus e com destino a Santos, passaria pelo Rio o citado elenco, o qual, após uma temporada na capital paulista, se apresentaria também nesta cidade. Diante disso, madrugamos um domingo no cais do pôrto para estabelecer contacto com os artistas que em breve representariam para nós. Do próprio Peppino ouvimos então que realizaria uma temporada de dez dias no Municipal, entre 24 de julho e 2 de agôsto.

Mal estréia, porém, a companhia em São Paulo, começa a circular um boato segundo o qual ela não mais trabalharia no Rio, por falta de teatro. Indagamos no Municipal e ali nos dizem que, de fato, em virtude do início da temporada lírica estar previsto para a mesma data, os comediantes italianos não se exibiriam mais ali. Pouco depois, contudo, somos novamente informados pela Embaixada de que haverá espetáculos de Peppino de Filippo no Rio, no Teatro Municipal, em número de 4, a começar no dia 28, quando se realizaria uma recepção para apresentação dos artistas à imprensa.

O Municipal informa, logo a seguir, porém, que serão apenas dois espetáculos, a 28 e 29 e abre uma venda cumulativa para os mesmos. Sabe-se, então, que depois haverá três outros espetáculos no Teatro Serrador. Eis, contudo, que a uma semana da estréia o Municipal cancela os espetáculos, por motivo de ordem técnica!... Essa bagunça — pois nenhum outro nome se lhe pode dar — evidencia, mais uma vez, a impossibilidade de se realizarem, em condições razoáveis, no Municipal, temporadas de teatro declamado. As atividades musicais e correlatas o ocupam totalmente... Por isso, insistimos tanto — como no tempo dissemos — na preservação e reabertura do Fênix, a fim de que para êle se deslocassem os espetáculos de drama e comédia, ora tão tormentosamente apresentados no Municipal...

Henrique Oscar

ARGENTINAS PARA O RECREIO

Flagrante da chegada das coristas argentinas contratadas por Valter Pinto para integrarem o elenco da revista de sua autoria, Mário Meira Guimarães e Luis Iglésias: «Quem sabe, sabe...», que apresentará brevemente no Teatro Recreio.

Foi novamente adiada a estréia de "Lotária"

Foi novamente adiada a estréia da comédia "Lotária", de Luis Iglésias, que só irá à cena, no Teatro Serrador, a 7 de agôsto, em espetáculo de caridade.

Oscarito foi homenageado pela SBAT, sábado último

Sábado último, Oscarito recebeu em cena aberta, no Teatro Glória, o título de sócio honorário da SBAT — Sociedade Brasileira de Autores Teatrais, que lhe foi entregue pelo presidente dessa entidade, escritor E. Magalhães Júnior.

ÓPTICA MODERNA
ARTHUR JACINTHO RODRIGUES
LONGE PERTO LONGE PERTO
MEXICO, 98 - C - TEL. 42-1173

Dr. Pedro de Albuquerque
DOENÇAS SEXUAIS E URINÁRIAS
Rua Buenos Aires, 80, 7º andar, de 14 às 18 horas

Dr. Geraldo Barroso
Cirurgia geral — Doenças de senhoras — Vias urinárias — Das 14 às 18 horas — Consultório, rua México, 31 — 7º andar — Grupo 702. Tels.: Cons.: 52-4318 e 22-1719

FARMÁCIA
QUER VENDER OU COMPRAR? VISITE
MINERVINO
PRESID. VARGAS 529 S/ 507
HORÁRIO 9 ÀS 12 E DAS 17 ÀS 18

LIVRO SÔBRE FAMOSO TEATRO SUECO ANTIGO

ESTOCOLMO — Acaba de aparecer um livreto intitulado «Drottningholm Court Theatre», — famoso teatro sueco do século XVIII — cujo autor é o escritor e crítico teatral inglês Philip L. Lorraine. A obra, editada sob os auspícios da Sociedade de Amigos do Teatro de Drottningholm, relata os antecedentes históricos de sua criação e contém uma descrição completa, ricamente ilustrada de suas autênticas decorações e fantasias da época e demais tesouros artísticos. A descrição compreende uma descrição completa de detrás do cenário. (BIBI)

ELENCO ORIGINAL DA PEÇA «CHÉRI»

A PEÇA em três atos e quatro quadros "Chéri" ("Querido"), de Colette e Léopold Marchand, extraída do romance homônimo da primeira, que vai ser levada no Teatro Copacabana pelos Artistas Unidos, sob a direção de Caylano Luca de Tena, com Henriette Morineau, que assim reingressa no elenco de Carlos Brant e com a qual será comemorado o décimo aniversário de existência do conjunto, foi criada em Paris, na temporada 1949-1950, no Teatro De La Madeleine. A distribuição original dos principais papéis era a seguinte: Léa — Valentine Tessier; Chéri — Jean Marais; Edmée — Juliette Faber; Madame Peloux — Betty Daussmond; Masseau — Maurice Varny; La Baronne — Jane Morlet; Aldonza — Marfa Dhervilly; Poussier — Rachel Hofman; Vicomte Desmond — Jean Marconi; e Patron — Roland Bailly.

Os cenários eram de Jansen, executados por Desheus, os trajes femininos de Jeanne Lanvin, e os masculinos de Lanvin-Tailleur. A direção era de Jean Vall.

Agora sim — Terrenos para veraneio, moradia, plantações, etc.

VENDEM-SE ótimos lotes de terrenos, sem entrada e sem juros, prestações a partir de Cr$ 250,00 por mês, junto da Est. de Brisa-Mar, ramal de Mangaratiba, a 80 minutos de D. Pedro II, com água, luz, piscinas, cachoeiras, condução à porta, perto de boa praia. TEMOS, TAMBÉM, EM NITERÓI, A 25 MINUTOS DAS BARCAS, MESMA SITUAÇÃO. — Tratar, diàriamente, com o sr. J. Siqueira, na avenida Marechal Floriano, 13 — 1º andar (antiga rua Larga) — Tel.: 23-3840. — Aceito corretores mesmo sem prática.

GANHE DINHEIRO EM SUAS HORAS LIVRES

COMPANHIA BRASILEIRA está aceitando elementos ativos, de boa aparência e com algum preparo, para serviço externo, com possibilidade de ganhar mais de Cr$ 15.000,00 mensais, além de prêmios e ajuda de custo.
Orientação e assistência técnicas dadas gratuitamente aos que se inscreverem. Tratar à RUA SÃO JOSÉ, 90, na portaria do 2º andar, apresentando êste anúncio e uma fotografia 3 x 4.

EXATA SITUAÇÃO DA CINEMATOGRAFIA ITALIANA DURANTE O PRIMEIRO SEMESTRE DO CORRENTE ANO

Vinte e Um Filmes Em Rodagem Dentro e Fora do País

NO primeiro semestre do corrente ano encontravam-se em filmagem, na Itália ou no exterior, 21 filmes italianos ou de coprodução com a indústria italiana, a saber:

Em interiores, na Itália: *"Tempo di villeggiatura"*, prod. Stella Film, direção de Antonio Racioppi, supervisão de Zampa, interpretação de Vittorio De Sica, Giovanna Ralli, Abbe Lane, Marisa Merlini, Maurizio Arena, Gabriele Tinti, Bella Visconti, Memmo Carotenuto, Virgilio Riento e Gildo Bocci; *"Moglie e buoi..."*, produção Cines, direção de Leonardo De Mitri, interpretação de Gino Cervi, Walter Chiari, Nino Taranto, Federica Ranchi, Sandra Milo, Lia Di Leo, Eva Vanicek, Chistina Fanton, Enrico Viarisio, Vilma Viani e Laura Carli; *"Oltre l'oceano"*, produção Social Film, direção de Tanio Boccia, interpretação de Elena Kleusa, Eduardo Bergamo, Jane Hugo, Marco Guglielmi, Eleonora Vargas, Carlos Lamas, Nadia Eichi, Nerio Bernardi, Emma Baron, Checco Durante, Giulietta Mangano, A. Corelli, M. Oriuk com Tina Pigá, Memmo Carotenuto e Tamara Lees; *"Il Cavaliere dalla spada nera"*, produção Romana Film, direção de L. Capuana, interpretação de Steve Barclay, Marina Berti, Otello Toso, Fulvia Franco, Nerio Bernardi, Luigi Tosi, Eva Vanicek, Carlo Tamberlani, Enzo Fiermonte e Carlo Lamas (em Superfilmscope e Ferraniacolor); *"Cantando sotto le stelle"*, produção Alberto Manca, direção de Marino Girolami, interpretação de Nilla Pizzi, Luciano Tajoli, Achille Togliani, Van Wood, Rino Salviati, Clelia Matania, Memmo Carotenuto (em prêto e branco, para tela panorâmica); *"Malafemmina"*, produção D.D.L., direção de Camillo Mastrocinque, interpretação de Totó, Peppino De Filippo, Teddy Reno, Nadia Gray, Vittoria Crispo; *"Peccato di castità"*, produção Carlo Ponti, direção de Gianni Franciolini, interpretação de Giovanna Ralli e Antonio Cifariello; *"Uomini e lupi"*, produção Trianfalcine-Titanus, direção de Giuseppe De Santis, interpretação de Yves Montand, Silvana Mangano e Pedro Armendariz (em Cinemascope e Eastmancolor); *"Gli amanti del deserto"*, (ex-"La figlia dello sceicco"), produção Roma Film-Benito Perojo, direção de Goffredo Alessandrini e Gianni Vernuccio, interpretação de Carmen Sevilla, Ricardo Montalban e Gino Cervi (em Cinemascope e Eastmancolor).

Em exteriores, na Itália: *"La donna del giorno"*, produção Peg Film, direção de Francesco Maselli, interpretação de Virna Lisi, Haja Harariit, Antonio Cifariello, Serge Reggiani e Franco Fabrizi; *"Il sogni nel cassetto"*, produção Rizzoli, direção de Renato Castellani, interpretação de Lea Massari, Enrico Pagani, Cosetta Greco, Lilla Brignone, Sergio Tofano, Carlo D'Angelo, Guglielmo Inglese; *"Io Caterina"*, produção Arciere Film, direção de Oreste Palella, interpretação de Nora Visconti, Filippo Scelzo, Andreina Pagnani, Carlo Tamberlani, Arnoldo Foà e Tullio Carminati; *"Uragano sul Po"*, produção Esedra Cinematográfica — C.C.C. de Berlim, direção de Horst Hachler e G. Arlorio, interpretação de Maria Schell, Raf Vallone, A. Ninchi, C. Spira, Elena Kotthaus; *"Suor Letizia"* (ex-"Quando gli angeli non volano"), produção Rizzoli, direção de Mario Camerini, interpretação de Anna Magnani, Antonio Cifariello, Eleonora Rossi Drago e Bianca Doria.

No estrangeiro: *"Monte-Carlo"*, produção Titanus, direção de Samuel Taylor, interpretação de Marlene Dietrich, Vittorio De Sica, Renato Rascel, Arthur O'Connell, Natalie Trundy, Clelia Matania; *"La traversée de Paris"*, produção Franco London Film-Continental Produzione, direção de Claude Autant Lara, interpretação de Jean Gabin, Bouvaric e Jeannette Batti; *"La porta aperta"*, produção Mercur Film (Roma)-Esperia Film (madrid), direção de Cesar Ardavin, interpretação de Marta Toren, Amedeo Nazzari, Nadia Marlowa, Rafael de Cordova (em Ferraniacolor); *"La Strada dei Bandeirantes"*, produção Cinemediterranea-Report Film, direção de Pino Belli, interpretação de Attilio Dotesio e Iris Bianchi (em Cinépanoramic, a côres); *"Notre-Dame de Paris"*, produção Paris Film-Panitalia Film, direção de Jean Delannoy, interpretação de Gina Lollobrigida e Anthony Quinn (em Cinemascope e Eartmancolor); *"Paris Palace Hotel"*, produção Speva-Rizzoli, direção de Henri Verneuil, interpretação de Charles Boyer, François Arnoul e Roberto Risso (em Eastmancolor); *"Michele Strogoff"*, produção Gallone, direção de Carmine Gallone, interpretação de Curd Jürgens, Geneviève Page e Silva Koshina (em Cinemascope e Eastmancolor).

VIVECA LINDFORS EM «FORA DAS GRADES»

Viveca Lindfors, a atriz sueca cuja beleza e «sex-appeal» têm sido muitas vêzes comparados aos de Ingrid Bergman, conseguiu finalmente um papel em que ela aparecerá com a sua própria nacionalidade e falando com um pouco de sotaque.

Tendo como companheiros de elenco James Cagney e John Derek, Miss Lindfors, desempenha no drama vistavision-tecnicolor da Paramount, «Fora das grades; o papel de filha de um imigrante sueco, um fazendeiro rústico e silencioso. E o curioso é que essa famosa «estrêla» já representou na tela tantas nacionalidades quantas as que existem nas Nações Unidas...

O drama «Fora das Grades» será estreado quinta-feira próxima.

EM CARTAZ

Anna Magnani, assim aparece numa cena de «A Rosa Tatuada», filme quatro vêzes premiado, em vistavision, que a Paramount está exibindo esta semana.

«A MAIS BELA MULHER»

Para integrar a vi[illegible] Vera Cavalieri, figura lendária da «belle Epoque», Gina Lollobrigida, precisou cantar trechos líricos, dançar, e até praticar esgrima para viver o duelo célebre com a Manolita (Tamara Lees). Gina como se sabe foi a estrêla escolhida para «A mais bela mulher do mundo», um dos mais pretenciosos dos filmes do cinema moderno. O filme foi fotografado em côres e dirigido por Robert Z. Leonard e será apresentado no Brasil com o sêlo da Art Films.

Não haverá, êste ano, Festival de Locarno

Não se realizará mais, êste ano, o anunciado 11 Festival Internacional do Filme, de Locarno. A decisão de renunciar à manifestação foi tomada pela Comissão Organizadora e baseou-se nos dissídios surgidos entre os distribuidôres suiços de filmes e os produtores da França, Itália e Alemanha.

LEVADA PARA O CINEMA A VIDA DE «EL CID»

A RKO, com a cooperação do govêrno espanhol, filmará «A Vida e Façanhas de Rodrigo Diaz de Bivár», o herói legendário da Espanha conhecido como «El Cid». O escripto será de Frederick N. Frank.

A Dramatização de Uma Famosa Canção

«Pena, Penita, Pena!» é uma canção famosa de língua espanhola, que vem fazendo grande sucesso na Espanha, no México e nos países latino-americanos de fala castelhana. Tão grande é o sucesso da canção, que os homens de cinema resolveram aproveitar o cine-drama de Paulino Masip e Alejandro Verbitsky para realizar o filme «Pena, Penita, Pena», que nada mais é do que uma dramatização da canção. A sua criadora Lola Flôres é a estrêla do filme. Ao lado de Lola Flôres teremos ainda dois cantores: Luis Aguilar e Antônio Badu. O filme que será apresentado pela Pelmex, tem a direção de Miguel Morayta, que já nos deu outra criação musical de grande sucesso: «Hipócrita».

A VIDA DE VERDI

Pierre Gressoy como Giuseppe Verdi, e Gaby Andre no papel de Giuseppina Strepponi, em uma cena do filme em tecnicolor da Art Films, «Verdi» (Giuseppe Verdi), que será apresentado a partir de segunda-feira próxima.

O PATO DONALD

Por Walt Disney

A FAMILIA SILVA

Por George Smith e senhora

TODO MUNDO DEVE COLECIONAR ALGO.
AJUDAR NOS A ORDENAR AS COISAS.
ENTÃO VOU COLECIONAR.
ÓTIMO! O QUE?
QUER ME DAR UMA PRATA?
V. G. SMITH

QUÉDA DOS CABELLOS
JUVENTUDE ALEXANDRE DA VIDA E VIGOR

Vitrifique Seu Assoalho e Não Encere Mais

(Registrado no D. N. P. I., sob o nº 31.536).
As maravilhosas resinas cristalizantes, que, aplicadas por técnicos especializados, darão a V. S. um assoalho sempre brilhante, e, durante 5 anos, NÃO MAIS TERÁ PROBLEMAS COM CERAS. Informe-se sem compromisso, pelo tel.: 37-8019 — DECORAÇÕES CINCO-TEC LTDA.

SÍLVIO MOREAUX

MORREU o poeta Sílvio Moreaux, também radialista. Colapso. Disse-me a professôra Alda Pereira Pinto que Sílvio tivera forte abalo, recentemente, ao receber aviso da direção da Roquette Pinto, cancelando o seu programa. Sexta-feira, Sílvio compareceu à emissora, com o intuito de oferecer sua colaboração, que passaria a ser gratuita. Mesmo assim, a direção manteve a recusa. O fato é demasiadamente expressivo, triste, para ser comentado em suas minúcias.

Sílvio Moreaux publicou dois livros de poesia, «Alvoradas e «Flor da Madrugada». Escreveu o libreto da ópera «A Boiuna», representada no Teatro Municipal pelo Teatro Experimental de ópera. Crítico musical e de rádio, Sílvio sempre defendeu os programas de classe, combatendo as músicas vulgares e o humorismo pornográfico. Era um idealista em arte, vocação manifestada desde a infância.

Conheci o simpático Sílvio Moureaux bem garôto, na residência de Roquette Pinto, nosso vizinho. Mais tarde, redigimos juntos o programa «Momentos Musicais» da antiga estação Cruzeiro do Sul. Tivemos o primeiro desentendimento, e Sílvio passou a exercer, sòzinho, a direção do programa. Voltamos a novas tracas de idéias, depois. E, assim, num clima de guerra e paz alternado, a amizade ficou. Nos últimos tempos, predominou a paz, mantida através de telefonemas cordiais. Quis o destino que, ao tomar conhecimento da morte de Sílvio Moreaux, eu lamentasse a perda de um amigo. Mas, se acaso a situação fôsse diversa, o óbito ocorrendo em período de menor afeto, mesmo assim Sílvio Moreaux seria citado nesta seção, porque, sem dúvida, o rádio brasileiro teve em Sílvio Moreaux um nobre colaborador, um incansável propagandista da educação e da cultura. Tais predicados marcam um nome e justificam esta homenagem, pela sinceridade.

Mag.

Pelos Estúdios

No próximo dia 30, diretamente do auditório do Palácio da Educação, às 21 horas, a Rádio Ministério da Educação vai apresentar ao público carioca o consagrado grupo paulista do Movimento «Ars Nova», fundado há cêrca de dois anos em São Paulo. O programa do grupo «Ars Nova» inclui páginas de uma literatura musical desconhecida do grande público, pelo que êsse grupo adquiriu rápida celebridade em suas apresentações ao povo paulistano. Entrada franca.

* * *

«GRANDE JORNAL DO RIO» — A Rádio Roquete Pinto apresenta diàriamente, às 8h30m, o «Grande Jornal do Rio». Um completo noticiário a serviço do povo carioca.

* * *

CENTENÁRIO DE BERNARD (Conclui na 2.ª seção, 3.ª página)

TELEVISÃO

TV-TUPI (Canal 6) — 18 — Lar Doce Lar; 19 — Musical Sky de Ouro; 19,25 — Circo; 20 — Repórter Esso; 20,20 — Tele Teatro; 20,45 — Perguntas; 21,15 — Variedades; 21,45 — Encontro Entre Amigos; 22,05 — Tele Jornal; 22,30 — Senhora Opinião.

ESPETÁCULOS

TEATROS

Bôlso (27-8975), Alguém falou de amor, 21.
Carlos Gomes (22-7581), Aperta o cinto, 20 e 22.
Copacabana (57-1818), Aconteceu naquela noite, 21.
Duncina (32-5817), A viúva astuciosa, 21.
Follies (27-8216), Chez Copacabana, 20 e 22.
Ginástico (32-4521), A casa de chá do luar de agôsto, 21.
Glória (22-9146), Papai tanfarrão, 21.
Jardel (27-8712), Está em tôdas, 20 e 22.
João Caetano (42-4376), Agora a coisa vai, 20 e 22.
Madureira, Vira o disco, 21.
Municipal (42-3103).
Recreio (22-8164).
República (22-0271).
Rival (22-2721), As filhas da Biruta, 21.
Serrador (42-8442), Vê se me esqueces, 21.
Tablado (26-4555).
Tijuca (28-5513), Gente bem do morro, 21.

CINEMAS

Cinelândia

Capitólio (22-6788), Sessões passatempo.
Império (22-9318), Quando o coração floresce.
Metro-Passeio (22-6490), Grande Festival Tom e Jerry.
Odeon (22-1868), Ódio e ternura.
Palácio (22-0838), Suplício de uma saudade.
Pathé (32-8795), Vidas amargas.
Plaza (22-1097), Rosa tatuada.
Rex (22-6327), Vale da redenção.
Rivoli.
Vitória (12-9020), Amores secretos de Eva.

Centro

Cinac-Trianon (42-6024), Jornais, desenhos, curiosidades e atualidades.
Colonial (42-8512), Rosa tatuada.
Floriano (43-9074), Brutos em fúria.
Ideal (42-1218), Angu de caroço.
Iris (42-0763).
Marrocos (22-7979), Caprichos de uma mulher.
Mem de Sá (42-2232), Brutos em fúria.
Olimpia, Amanhã será melhor.
Presidente (42-7128), Mulher sem rumo.
Primor (43-6887), Até o último tiro.
Rio Branco (42-1639), Sete noivas para sete irmãos.
São José (42-0592), O amor nunca morre.

Zona Sul

Alaska, Ódio e ternura.
Alvorada (27-2036), Mulher sem rumo.
Art-Palácio (57-2795), Vingança do corsário.
Astória (47-0466), Rosa tatuada.
Azteca (45-6813), O amor nunca morre.
Caruso, O amor nunca morre.
Copacabana (57-5134), Amores secretos de Eva.
Danúbio (37-1980).
Floresta (26-6257).
Guanabara (26-9339), Amor de Napoleão.
Ipanema (47-3806), Amores secretos de Eva.
Leblon (27-7805), Férias de amor.
Leme (37-6412), Glória de um covarde.
Metro-Copacabana (37-9797), Grande Festival de Tom e Jerry.
Miramar, Amores secretos de Eva.
Nacional (26-6072), O amor nunca morre.
Pax (27-8621), O amor nunca morre.
Pirajá (47-2607), Ódio e ternura.
Politeama (25-1143), Paris à meia-noite.
Rian (47-1114), Vale da redenção.
Roxy (27-8245), Lanceiros da India.
Royal, Sinfonia carioca.
São Luis (25-7678), Vale da redenção.

Tijuca

América (48-4519), Amores secretos de Eva.
Carioca (28-8178), Vale da redenção.
Metro-Tijuca (48-8846), Grande Festival Tom e Jerry.
Olinda (48-1032), Rosa tatuada.
Santo Afonso, [illegible] de amor.
Tijuca (48-4518), Ódio e ternura.
Eskye (28-5634).

Outros Bairros

Abolição, Ódio e ternura.
Averida, Mulher do Rio.
Bandeira (28-7575), Paris à meia-noite.
Estácio, Mar cruel.
Fluminense (28-1404), Mulher sem rumo.
Graúna (48-1811).
Haddock Lôbo (48-8[illegible]), Casado em dois [illegible].
Maracanã (48-1910), Mulher do Rio.
Madrid (48-1154), O pecado mora ao lado.
Maranjá (28-7394).
Santa Alice (35-6663), Amores secretos de Eva.
Vila Isabel (38-1310), Ilha perdida.

Subúrbios da Central

Água Santa, Inferno verde.
Alfa (29-8245), Mulatas.
Anchieta.
Bandeirantes.
Baronesa. Rastros do inferno.
Belmar (38-9993), Brutos em fúria.
Bento Ribeiro, A um passo da derrota.
Borjo Reis (29-4281), Homens e homens miraculosos.
Cachambi, Escudo negro.
Campo Grande, Cidade tenebrosa.
Coelho Neto, Nas asas do [illegible].
Coliseu (29-8753), O amor nunca morre.
Cosmos, O petróleo é nosso.
Del Castilho.
Guarani, Rosa tatuada.
Imperator, O amor nunca morre.
Iraja (29-8330), Amor, Madame.
Madureira (29-8733), Ódio e ternura.
Maranhã (29-8038).
Masceote (29-0411), Rosa tatuada.
Méier (29-1222), Sapatinhos de cristal.
Moça Bonita, Brutos em fúria.
Moderno (RNG-842), Derradeiro combate.
Monte Castelo (29-8250), Amores secretos de Eva.
Natal (48-1480), Brutos em fúria.
Palácio Santa Cruz, Caminho da [illegible].
Palácio Vitória.
Primavera, Amei um bicheiro.
Paraíso (30-1060), Mulheres sem [illegible].
Pilar.
Para Todos, Virgem [illegible].
Ridan (49-1633), Traição.
Rui Barbosa [illegible].
Trindade (49-3838), Almas em [illegible].
Vaz Lôbo (29-0198), Fronteira [illegible].

Subúrbios da Leopoldina

Bonsucesso, Ódio e ternura.
Leopoldina (29-5066), Amores secretos de Eva.
Mauá, Rosa tatuada.
Melo (30-3077), Anjo caído.
Palácio Higienópolis.
Penha (30-1121).
Ramos (30-1094), Grito de vingança.
Rosário (30-1889), Sete noivas para sete irmãos.
Santa Cecília (30-1823), Trágica emboscada.
Santa Helena (30-2666), Mona, Brasileira.
São Geraldo (30-0282), Vingança de monstro.
São Pedro (30-4191), O amor nunca morre.

Ilha do Governador

Guanabu, Manto sagrado.
Jardim, Invasores de Marte.

Duque de Caxias

Caxias, Sombra verde.
F.N.M., Vida contra vida.
Popular, Mensageiro do diabo.
Paz, Amores secretos de Eva.

Nilópolis

Imperial.

Niterói e São Gonçalo

Boaventura (3557), Filhos de pecado e Ratos do deserto.
Brasil (4716), Os filhos de Ali Baba e Modelos de Paris.
Cassino (4551), Dançando na miséria.
Central (3807), O tirano da fronteira.
Grill-Room (4558), Mulher sem rumo.
Ideal (2346), Amores secretos de Eva.
Imperial (3120), O chicote ou queima.
Mandaro (2-0255), Aventuras aérea e Falsa verdade.
Nanci (8048), Corações [illegible].
Neves (2-2676), Hienas humanas.
Odeon (2-2707), Ódio e ternura.
Palace (6285), Os heróis vêm [illegible].
Para Todos (2-2144), O [illegible] e Duelo de assassinos.
Rio Branco (2-0331), Tempo [illegible] matar.
São Bento (2-4529), A rosa tatuada.
São Jorge (2-2934), O filho de Simbad.
São José (8041), A princesa sem [illegible] e Terra da violência.
Vera Cruz (2-2964), Mulher sacrificada.
Vitória (5772), A mal casada e Tormenta na África.

Petrópolis

Regart.
Capitólio, Lírio na [illegible].
D. Pedro (2400), [illegible] de Roma.
Esperança, [illegible].
Imperatriz, [illegible].
Petrópolis, Mulher do Rio.
Santa Teresa, O grande [illegible].

AVISO

Pedimos aos senhores gerentes de cinemas o favor de avisar a mudança de programa com antecedência a fim de podermos bem informar o público.

Diário de Notícias
SEGUNDA SEÇÃO
Quarta-feira, 25 de Julho de 1956

Ameaçam Paralisar o Serviço de Bondes os Empregados da Light

Movimento Para Forçar o Pagamento Dos Atrasados

★

DECISÃO, HOJE, NO SINDICATO DE CLASSE

HOJE, à noite, na sede do Sindicato dos Trabalhadores de Carris Urbanos, será realizada uma assembléia de condutores, motorneiros e fiscais da Light, a fim de decidir sôbre a atitude a ser tomada pela classe diante da falta de pagamento da diferença de salários.

De acôrdo com o que alegam os interessados, a Light recusou-se a pagar o aumento de salários dos trabalhadores em Carris, desde janeiro, sob o falso pretexto de que a Prefeitura rebaixou o preço das passagens dos bondes. Passou a pagar somente a partir de abril do corrente ano, deixando de saldar as diferenças de salários, relativas aos meses de janeiro, fevereiro e março.

AMEAÇAM PARAR

Inconformados com o fato, pois a Light ganhou 50% de aumento e êles apenas 23% no máximo, pretendem os prejudicados paralisar o serviço de bondes.

Por outro lado, também os chamados «condutores reservas», cujos ordenados são inferiores a Cr$ 3.800,00, também decidiram aderir à «parede».

Os trabalhadores querem solução imediata, para o caso e, por isso, estão dispostos a recorrer ao recurso extremo da greve, segundo informaram à nossa rportagem, no sindicato da classe.

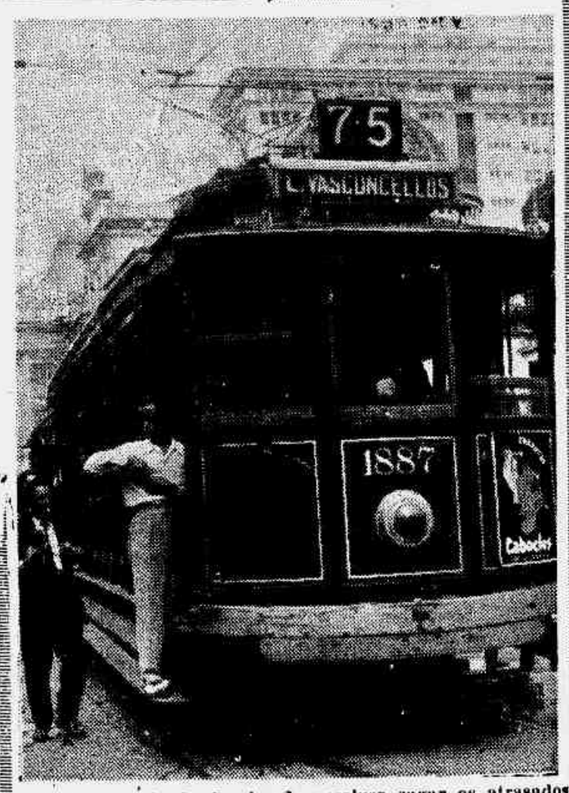

Se a Companhia de Carris não resolver pagar os atrasados dos trabalhadores, os bondes da cidade vão parar. Na reunião de hoje à noite, êsse assunto será decidido.

COLETA DE SANGUE NA BELONAVE AMERICANA

Uma equipe de médicos e enfermeiros do Banco de Sangue da Prefeitura do Distrito Federal compareceram na manhã de hoje a bordo do porta-avião «Franklin Delano Roosevelt», belonave da marinha norte-americana que ora se acha em visita de cordialidade ao pôrto do Rio de Janeiro, a fim de proceder a uma coleta de sangue, que a tripulação dessa unidade fará para os hospitais da municipalidade.

Os trabalhos de coleta que deverão ter início às 7 horas, serão orientados pessoalmente pelo dr. Artur Siqueira Cavalcanti, diretor dêsse estabelecimento especializado da Secretaria Geral da Saúde e Assistência.

Nova Baixa do Dólar e da Libra

Ontem, os bancos particulares vendiam o dólar no mercado de câmbio livre a Cr$ 74.00 e compravam a Cr$ 72.00. A libra regulou para saques a Cr$ 205.00 e para compra a Cr$ 198,00.

Forja-se na Base de Mocanguê Uma Equipe de Submarinistas

JORNALISTAS SUBMETIDOS ÀS PROVAS DOS «HOMENS-RÃS»

Não Aberto Ainda Voluntariado Para Civis

NO meio da correspondência encaminha à «Base de Submarinos Castro e Silva», no Mocanguê, tem sido imensa a quantidade de cartas e telegramas, enviados de todo o Brasil, solicitando informações mais detalhas acêrca da nova modalidade de ofensiva sumarina, que atualmente se acha em estágio experimental e cujos componentes são mais conhecidos como «homens-rãs». Tão logo se soube que a Marinha do Brasil estava olhando com bastante simpatia a experiência adquirida nos Estados Unidos pelo capitão-médico Lúcio Dias da Costa, a qual foi de imediata aproveitada com um pequeno grupo de voluntários da Armada, começaram a chover as cartas e os pedidos de inscrição. Acontece, porém, que não está aberto nenhum voluntariado para civis, pelo menos por ora, apesar da boa vontade das autoridades, no sentido de se formar a olado dos «homens-rãs» efetivos, um contingente de reserva dessa especialidade, a exemplo do que ocorre nos Estados Unidos e em outros países. Ademais, o tipo da atividade desenvolvida pelos «homens-rãs», aos quais, em tempo de guerra, são entregues tarefas extremamente perigosas, como a da destruição dos obstáculos nas praias para facilitar o desembarque dos fuzileiros, é apaixonante logo ao primeiro contacto com o equipamento, podendo ser a

(Conclui na 2ª página)

Terminada a prova de imersão, antes da qual foi realizada uma na câmara de compressão, o repórter volta à superfície do tanque de experiência.

Finda Hoje o Ultimato da COFAP Aos Panificadores

Retornará o Tabelamento se Persistirem os Abusos

AGIRÁ COM ENERGIA O CORONEL MINDELO

TERMINA hoje o prazo dado pelo coronel Frederico Mindelo, presidente da COFAP, aos panificadores, no sentido de fazê-los cessar dos propósitos de burlar a opinião pública e a fiscalização dos órgãos de contrôle dos preços — COFAP e Delegacia de Economia Popular — apresentando mil e um subterfúgios para infringir a portaria que estabeleceu tabelamento para o pão comum. As reclamações têm sido inúmeras e procedentes de todos os pontos da cidade, pelo que se verifica que as padarias desafiam, mesmo, as autoridades, dando pouca ou nenhuma importância às suas determinações. Mas se hoje as irregularidades continuarem, o coronel Mindelo, conforme nos declarou, não terá dúvidas: revogará a portaria recente, desaparecendo com isso a liberdade para a venda de pão especial fora do tabelamento.

BOA VONTADE NÃO BASTOU

— Antes de baixar a portaria — frisou o coronel Mindelo — acreditei que pudesse encontrar espírito de cooperação da parte dos panificadores. E nesse sentido, foi determinado o tabelamento, ora desrespeitado ou burlado. Todavia, amanhã (hoje) revogarei a portaria se prosseguirem tais abusos.

Acentuou, ainda, que, nesses casos de infringência das disposições legais em defesa do consumidor, nossas leis não têm a precisão necessária, visto não poder a COFAP agir imediatamente como seria desejável, aplicando punições imediatas e severas. O caso é caber àquele órgão, apenas, a constatação da infração e seu envio à Justiça. Mas os resultados, bem sabemos quais são — o infrator, muitos meses depois de autuado, entra em julgamento e, via de regra, apesar de estarem previstas multas até de 100 mil cruzeiros, é contemplado com uma punição insignificante, como Cr$ 1.000,00 ou Cr$ .... 2.000,00 por exemplo. À vista disso, não há comerciante desonesto que não se sinta encorajado para novas infrações. Fôssem aplicadas as leis com o máximo rigor — e houvesse nelas, até, a pena de expulsão do país para o negociante faltoso

(Conclui na 2ª página)

Divertem-se no Rio os Marujos do "Roosevelt"

PROVARAM E APRECIARAM O NOSSO CAFÈZINHO EM PÉ

DESDE a manhã de ontem a cidade está crivada de marujos do «Franklin D. Roosevelt», fundeado no cais da praça Mauá e a bordo do qual navegam milhares de praças da Marinha de Guerra dos Estados Unidos.. O ponto predileto da rapaziada, como sempre, é a tradicional Galeria Cruzeiro; alguns há, porém, em número mais reduzido. A avenida Rio Branco tem sido a preferida e foi lá que a reportagem do «Diário de Notícias» abordou vários grupos, todos êles alegres e satisfeitos com o sabor do nosso café ou do nosso «chopp».

PROVANDO NOSSO CAFÉ

Don Williams e Wayne Sullans saborearam com o repórter do «Diário de Notícias» um cafezinho puramente brasileiro Gostaram e agradeceram.

«CONSTRUÇÕES EXTRAORDINÁRIAS»

Convidados a participar de uma «rodada», logo nos sentamos e pudemos ouvir do marujo Don Williams a afirmativa de que uma das coisas que mais o impressionaram ao tocar o solo brasileiro foram as «construções extraordinárias» que lhe lembravam a própria Nova York.

— «Já sabíamos — acrescentou — que os edifícios no Rio tinham um aspecto diferente, eram modernos, mas não julgamos fôssem assim tão lindos».

«THE GIRLS»

O marinheiro Waym Sullans procurou traduzir o seu entusiasmo pelas cariocas de uma maneira mais objetiva e significativa. Beijando as pontas dos dedos, sorriu e afirmou categórico:

— «The girls — Oh! the girls... they are... they are lovely!»

Falou-nos ainda da elegância da carioca, do «modo gracioso de caminhar» e da perfeição das suas formas.

«TRÊS MILHOES?!»

Foi um pouco difícil convencer a rapaziada de que realmente no Rio de Janeiro há no momento uma população da ordem de 3 milhões de habitantes. Os marujos se surpreenderam e arregalaram os olhos. Explicamos que isto pouco significava diante dos 9 milhões que habitam Nova York, não obstante a confusão de gente no meio das ruas — lá e cá se assemelhem bastante.

Acharam também espaçosas as nossas avenidas e o trânsito... «um pouco louco e corajoso»...

RETRIBUIÇÃO NOSSA

Em retribuição ao convite que nos fôra feito para tomar

(Conclui na 2ª página)

AUTO-CARROS ELÉTRICOS PARA A CAPITAL FEDERAL

LEVANDO em conta ser indispensável a colaboração de um representante do Clube de Engenharia, como membro da comissão destinada a estudar e planejar o serviço de auto-carros elétricos para o Distrito Federal, o sr. Negrão de Lima solicitou ao presidente daquela entidade a indicação de um de seus associados para participar da referida comissão de maneira efetiva. Acolhendo favoràvelmente o convite, resolveu a diretoria do Clube de Engenharia indicar, como seu representante na comissão encarregada de estudar aquêle sistema de transportes, com as incumbências nela definidas, o engenheiro o professor César Reis de Catanhêde Almeida, que entrou imediatamente no desempenho das funções. Tomando conhecimento de todos os detalhes relacionados com as atividades da comissão, até o presente momento, especialmente no que se refere à elaboração do edital de concorrência pública para o fornecimento do material, montagem das linhas e aquisição de equipamento destinado à execução dos serviços, inclusive veículos, o professor César Reis Catanhêde de Almeida apresentou, igualmente, várias sugestões, que foram imediatamente aprovadas.

AÇÃO VIGOROSA DOS ESTUDANTES CONTRA O PROBLEMA DA CARESTIA

Medidas Contra as Ameaças de Paralisação Dos Ônibus

MEMORIAL AO PREFEITO E À COFAP

EM face das ameaças de paralisação geral do serviço de ônibus da cidade por não se conformarem as emprêsas com a recusa do prefeito em conceder a majoração das tarifas sem que antes seja apurada convenientemente a posição real de sua escrita, a Comissão Permanente Contra a Carestia, instalada na sede da União Metropolitana dos Estudantes acaba de tomar uma série de medidas visando a neutralizar os efeitos de um possível colapso nos transportes urbanos.

INTERVENÇAO NAS EMPRESAS

Assim é que a Comissão está conclamando os estudantes, os trabalhadores e o povo em geral para, na hipótese de se concretizar o «lock-out», concentrarem-se nesse dia, às 18 horas, em frente à Câmara dos Vereadores e incorporados, pedir do prefeito Negrão de Lima a imediata regulamentação dos

(Conclui na 2ª página)

INSTALAÇÃO DE AÇOUGUES NOS EDIFÍCIOS MISTOS

O PREFEITO do Distrito Federal assinou portaria designando o engenheiro Jorge Nascimento Silva, o chefe do Serviço de Arrecadação Orlando Bonturi, o delegado fiscal Ari César Sucena e o médico Osvaldo Pinheiro para, como representantes, respectivamente, das secretarias gerais de Viação e Obras, Finanças, Interior e Segurança e Saúde e Assistência, constituirem comissão incumbida de examinar e propôr medidas cabíveis com relação ao Decreto n. 9.575, de 24 de janeiro de 1949, que regulamenta a instalação de açougues em prédios mistos.

VAI SER AUMENTADO O PREÇO DO AÇÚCAR

EM ESTUDOS NO IAA AS BASES DA MAJORAÇÃO

PROTESTO DE AUMENTO DE SALÁRIOS

VAI ser aumentado o preço do açúcar refinado, sob o surrado pretexto de majoração de salários. Começaram as cogitações para o novo golpe contra a bôlsa do povo em reunião realizada no Departamento Nacional do Trabalho, sôbre a questão salarial, com a presença de representantes dos trabalhadores nas indústrias de açúcar e do álcool e um elemento do Instituto do Açúcar e do Alcool. O aumento de salários foi fixado entre 30 e 60%, assentando-se em princípio que, para a cobertura dessa despesa, os revendedores passariam a negociar o produto com 50 centavos a mais por quilo refinado.

ESTUDOS NO IAA

Todavia, o aumento do açúcar, embora certo, ficou condicionado a estudos no serviço competente do Instituto do Açúcar e do Alcool, que examinará a situação do produto no país. Esses estudos já foram, aliás, autorizados pelo presidente da República, em vista da decretação do novo salário mínimo. O IAA deveria apresentar um relatório sôbre o assunto, de hoje para amanhã, na base do qual seria estabelecido o aumento do açúcar.

Para a decisão final sôbre a questão salarial e o aumento do produto, deverá se realizar nova reunião, no próximo dia 30, no Ministério do Trabalho.

BAIXA A PERCENTAGEM

Nossa reportagem estêve ontem em contacto com trabalhadores nas indústrias do açúcar e do Alcool, os quais asseveraram que estão muito baixas as percentagens do aumento con-

(Conclui na 2ª página)

NAVIO-ESCOLA CHILENO NO RIO

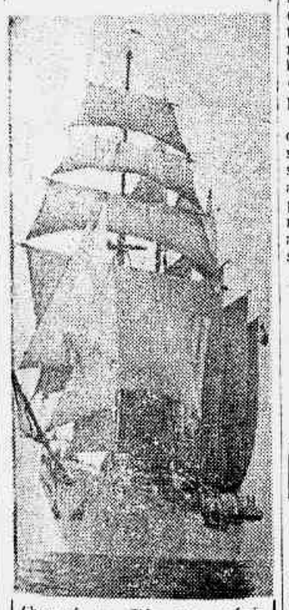

Chegará ao Rio no próximo dia 30, em visita oficial ao Brasil, o navio escola «Esmeralda» da Marinha de Guerra do Chile, sob comando do capitão de fragata senhor Jorge Swett com uma guarnição de 18 oficiais e 56 guardas-marinhas. O barco é o sexto da Marinha do Chile que leva o nome de «Esmeralda». Foi construído nos estaleiros de Cadiz, Espanha, sendo entregue em 15 de junho de 1954. O «Esmeralda» cumpre missão de boa vontade, em nome do Govêrno do Chile e de seu povo, que enviam ao Brasil seus sentimentos de sincero afeto.

Vítimas da Burocracia Filhos Dos Desquitados

Pagamento Irregular do Salário-Família

O MOVIMENTO, habitualmente intenso nos cartórios das Varas de Família, torna-se infinitamente maior nos meses subseqüentes à promulgação das leis que concedem aumento de vencimentos aos funcionários públicos e trabalhadores em geral, com a reabertura de processos de desquites e alimentos já arquivados, em virtude dos numerosos pedidos de majoração de pensões. O volume de trabalho, nos arquivos dêsses cartórios, só pode ser comparado ao dos estabelecimentos comerciais em plena quadra dos festejos natalinos. Trata-se do aumento da família dos desquitados, e dos casais desajustados, sòmente reivindicável na Justiça.

AUMENTO DO FUNCIONALISMO

E' o que está ocorrendo agora, devido à lei número 2.745, de 12 de março de 1956, dispondo sôbre os padrões de vencimentos dos servidores civis da União, e espera-se que irá acontecer até o fim do ano com a recente fixação dos novos níveis do salário-mínimo.

Os pedidos de majoração de

(Conclui na 2ª página)

REGRESSO DE DIPLOMATA

Viajando pelo transatlântico «Argentina» da Frota da Boa Vizinhança, regressou, ontem, de Buenos Aires, o embaixador Orlando Leite Ribeiro que se encontrava chefiando a representação brasileira na Argentina. O ilustre diplomata patrício veio acompanhado de espôsa e filhas, tendo declarado à reportagem ter sido designado para chefiar a representação do nosso país no Peru. Antes deverá ir aos Estados Unidos, sòmente assumindo o novo pôsto após o seu regresso. Na foto um flagrante feito ainda a bordo do «Argentina».

Para o inverno
proteja-se do frio comprando soquetes de lã no maravilhoso sortimento de
Andorinha
R. Ouvidor, 167

Dr. Augusto Paulino Filho
Dr. Fernando Paulino
Consultório: Av. Rui Barbosa, 552 — 1º andar — Tel.: 15-1055
Diàriamente, de 8 às 6 horas.

Clínica de Olhos Santa Luzia
DIREÇAO DO DR. JOAO DE GERVAIS
Tratamento das Doenças dos Olhos — (Óculos — Operações).
DIARIAMENTE, DAS 8 AS 11 E DAS 14 AS 17 HORAS.
RUA TENENTE POSSOLO, 5 — TEL.: 22-3233.

CENTRO ESPÍRITA SÃO JOÃO BATISTA
EX-SEDE A RUA CONDE DE BONFIM 869, TÉRREO
Aos antigos sócios e diretores, solicitamos comparecerem, em convocação única, a Assembléia Geral às 20 horas do dia 26 do corrente, no Abrigo Olímpia Belém, à rua Félix da Cunha 64, para a liquidação dos bens.
Rio, 20-7-56.
A DIRETORIA

Vida das Artes

Mário Barata

Inaugurou-Se o I Congresso Nacional de Museus

OURO PRETO, 23 — Inaugurou-se hoje o certame técnico de museus mais importante da história do desenvolvimento museológico do país. 150 funcionários de Museus ou especialistas de assuntos correlatos, como o da educação através dêsse tipo de instituição cultural, estão presentes na antiga capital mineira. Reunem-se na ESCOLA DE MINAS E METALURGIA, em face do famoso Museu da Inconfidência.

Técnicos de museus de ciência, de arte e de história discutem problemas museográficos e trocam experiências, com entusiasmo surpreendente. Entre êles está presente Dioclécio Redig de Campos, o brasileiro que é um dos diretores dos Museus do Vaticano. Já no primeiro dia confirma-se a impressão geral: O CONGRESSO E' UMA VITÓRIA. E, ao que parece, abrirá novo ciclo para a museografia nacional.

Oito arquitetos comparecem, estudando problemas de arquitetura de museus. Entre êles Renato Soeiro, Lina Bardi, Maurício Dias, Alcides Rocha Miranda e Noel Marinho.

Uma excelente exposição a respeito dêste ângulo museográfico exibe trabalhos de Oscar Niemeyer, Aldary Toledo, Borsoi, Lina Bardi, A. E. Reidy, provando que o Brasil encontra-se na vanguarda, nesse terreno. A mostra está "uma beleza". Pensamos que deve ser exibida no Rio.

Heloisa Alberto Tôrres, em grande forma, está presidindo ativamente o Congresso, que reúne técnicos de todos os Estados. O certame superou as expectativas mais otimistas.

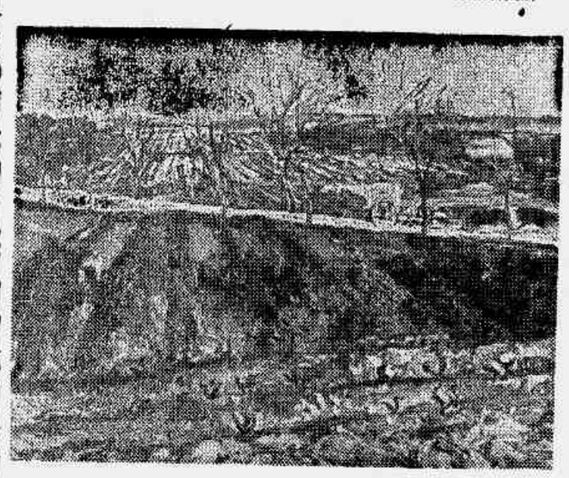

A ESTRADA — pintura de Christian Caillard

HOJE

As 18 horas inaugura-se-á, no Museu de Arte Moderna, exposição da Escola Superior de Desenho de Ulm (Alemanha).

Inaugura-se Hoje a Exposição de Luís Feitosa

Hoje, quarta-feira 25 inaugura-se a primeira exposição individual de Luís Feitosa, instalada no apartamento do escritor Geir Campos, na rua Nascimento Silva 527, apt. 102, encerrando-se no próximo dia 30.

Espetáculo Teatral Com o Conjunto Solano Trindade no Teatro João Caetano

O Departamento Cultural do Diretório Atílio Correia Limaf comunica aos colegas e pessoas interessadas que os ingressos para o espetáculo teatral de Solano Trindade poderão ser procurados nos diretórios da FN de Arquitetura e da EN de Belas Artes. O espetáculo faz parte da programação do I Congresso Pan-Americano de Estudantes de Arquitetura e Urbanismo e será realizado no dia 30 de julho às 21 horas.

★

«Acontecimento Memorável», o Congresso de Museus

Referindo-se ao certame de Ouro Prêto, revelou o dr. Rodrigo Melo Franco de Andrade que os problemas técnico-educacionais terão grande ênfase nos debates, merecendo o mais vivo destaque.

— «Espero ardentemente, — prosseguiu — que o Congresso marque o início de uma fase nova para a vida dos museus nacionais que propiciará, no sentido de os dirigentes e profissionais assentarem as medidas mais adequadas a serem adotadas, mas também pela aproximação maior que dêle resultará entre o pessoal dos museus e a comunidade brasileira, no plano de seus interêsses comuns. Podemos também por êsse meio desenvolver o turismo interno, a exemplo do que aconteceu nos Estados Unidos e outros países civilizados.

Concluiu o sr. Rodrigo Melo Franco de Andrade:

— «Confiada a presidência à professôra Heloisa Torres, cuja capacidade técnica e dedicação à causa dos museus não preciso acentuar, estou certo de que o certame constituirá um acontecimento memorável em 1956».

AQUARELAS DE LIMA CASTRO

Celso Kelly, apresenta a atual mostra dêsse artista, na ABI, dizendo que: «Todo sêr humano deve contagiar-se de uma das modalidades da Arte. E' maneira de se tornar mais sensível. De penetrar mais fundo na essência da vida. Luís de Lima Castro, em meio a seus negócios de engenharia e indústria entre cifras contábeis e logaritmos transcendentes, deixou os olhos caírem no pitoresco e exótico das crendices e costumes afro-brasileiros, caracterizados pelo movimento e pela côr. Aquele, o movimento, desenha ritmos no ar, desafiando o artista na sua estilização. A côr é o permanente estímulo das paletas. Aos olhos iluminados de um artista, os fatos fogem na sua banalidade do cotidiano: ficam os ritmos e as côres. Com uns e outros, Lima Castro foi compondo aquarelas, na maioria documentárias, com vontade de largar vôo mais alto, em busca da plástica pura: alguns denunciam o limiar dêsse estado essencialmente artístico. O engenheiro e industrial reencontra o homem, despido das deformações profissionais, nas experiências soltas, livres, bem sucedidas, de sua arte».

I CONGRESSO PAN-AMERICANO DE ESTUDANTES DE ARQUITETURA E URBANISMO

O Departamento Cultural do Diretório Attilio Corrêa Lima da Faculdade Nacional de Arquitetura tem o prazer de comunicar aos colegas, professôres e pessoas interessadas, o início da realização do I Congresso Pan-Americano de Estudantes de Arquitetura e Urbanismo, nesta última semana do mês de julho.

As atividades culturais referentes ao Congresso desenrolar-se-ão em Friburgo e aqui no Rio de Janeiro. A programação é a seguinte: Dia 23 (segunda-feira) — «Reunião Preparatória» às 8 horas. «Visitas em Nova Friburgo» às 14 horas. «Abertura Solene» às 20h30m. Dia 24 (têrça-feira) — «Reuniões de Comissões» às 8 horas. «Reunião Plenária» às 14 horas. «Conferência do arquiteto Elio Pellegrini» às 20h30m. Dia 25 (quarta-feira) — «Reunião de Comissões» às 8 horas. «Reunião Plenária» às 14 horas. Conferência do arquiteto Silvio de Vasconcelos» às 20h30m. Dia 26 (quinta-feira) — «Reuniões de Comissões» às 8 horas. «Reunião Plenária» às 14 horas. «Conferência dos arquitetos Baltar e Joaquim Cardoso, às 20h30m. Dia 27 (sexta-feira) — «Reunião Plenária» às 8 horas. «Reunião Plenária» às 14 horas. «Conferência do arquiteto Sérgio Elio Pellegrini, às 20h30m. Dia 28 (sábado) — «Reunião Plenária» às 8 horas. Volta ao Rio de Janeiro às 14 horas. «Conferência do arquiteto Mauricio Roberto sôbre o projeto de urbanismo de Cabo Frio» às 20 horas, nas dependências da FNA. Dia 29 (domingo» — «Turismo» — FNA, às 14 horas». Visita ao arquiteto Oscar Niemeyer às 16h30m. Dia 30 (segunda-feira) — Espetáculo com o conjunto Solano Trindade às 21 horas no Teatro João Caetano. Dia 31 (têrça-feira). «Turismo — FNA» às 8 e 14 horas. «Solene Encerramento às 20h30m. Dia 1 (quarta-feira) — «Partida das delegações». Para presidir o certame foi convidado o sr. Presidente da República dr. Juscelino K. de Oliveira. Foram também convidados os diretores de faculdades, arquitetos e professôres.

★

RETRATOS HOLANDESES NA POLÔNIA

Noventa retratos pintados por 45 artistas holandeses do século XVII, todos pertencentes a coleções polonesas, foram expostos no Museu Nacional (Poznan) no quadro das comemorações do 350º aniversário de nascimento de Rembrandt. Três retratos da autoria de Rembrandt, inclusive um auto-retrato, constituem a maior atração da mostra. O Museu Nacional de Poznan contou com a colaboração de outros museus poloneses na organização da mostra, notadamente do Museu Nacional de Varsóvia e das Coleções do Estado de Wawel.

★

IMPRESSÕES DO PINTOR ESPANHOL WALDO AGUIAR SÔBRE O MOVIMENTO ARTÍSTICO BRASILEIRO

Inaugurou-se na Galeria Montmartre (avenida N. S. de Copacabana, 1142), a mostra do pintor espanhol Waldo Aguiar, que se encontra atualmente no Brasil. Segundo reportagem da Agência Nacional, êsse artista «realizou várias exposições em Madrid e outras cidades espanholas, participando também de concursos nacionais. Sua obra foi sempre bem acolhida pelas suas qualidades plásticas, aspectos típicos e a insistência telúrica de seus temas, de grande fôrça expressiva».

VISITA AO BRASIL

Falando à imprensa, o jovem pintor manifestou sua admiração pelo movimento artístico brasileiro, sua vitalidade e o talento dos plásticos e arquitetos nacionais.

— «Não vim em caráter oficial, mas particular, pois sempre desejei conhecer o país de Portinari, Di Cavalcanti, Niemeyer, Reidy, Vila-Lobos e tantas outras figuras destacadas da vida artística do Brasil. Principalmente o desenvolvimento da pintura rural, aplicada às modernas concepções arquitetônicas, levou-me a escolher o Brasil para aprimorar meus conhecimentos».

Esclarece Waldo Aguiar não ter tido ainda oportunidade de conhecer melhor os artistas brasileiros, principalmente os mestres Portinari e Di Cavalcanti, que se encontram, no momento, na Europa. Havia, entretanto, visitado algumas exposições e sobretudo o V Salão Nacional de Arte Moderna, cuja qualidade elogiou.

TEMAS HUMANOS FORTES, NOS GRANDES MESTRES

— «Causou-me, porém, certa surprêsa verificar que os jovens pintores brasileiros não seguem o caminho aberto por Cândido Portinari e Di Cavalcanti, nos temas folclóricas e no tratamento excepcional dos grandes temas humanos do Brasil. Parece haver maior preocupação com a pintura não-figurativa e internacional».

Fazendo louvores à arquitetura brasileira, o artista espanhol informou por último da sua intenção de realizar vários trabalhos de ambientes e motivos brasileiros, para expô-los posteriormente na Espanha.

Ação Vigorosa Dos Estudantes . . .

(Conclusão da 1.ª página)

transportes, através de uma intervenção nas emprêsas.

A Comissão comunica ainda, em nota oficial dirigida à imprensa, que se dirigirá amanhã, quinta-feira, ao plenário da COFAP, a fim de fazer entrega ao coronel Frederico Mindêlo, presidente dêsse órgão, de um memorial protestando contra os principais aumentos em pauta.

Outro memorial contendo mais de duas mil assinaturas colhidas entre a população carioca, será também entregue ao prefeito Negrão de Lima e ao coronel Frederico Mindêlo, contra a série de majorações nos preços de tôdas as utilidades, verificadas últimamente, bem como salientando a inoportunidade de serem concedidos aumentos de preços do leite, feijão, açúcar, pão, cinema e ônibus, afora outros mais que estejam previstos.

COMANDOS CONTRA A CARESTIA

Solicita igualmente a Comissão Permanente Contra a Carestia aos estudantes, trabalhadores e donas de casa que compareçam à sede da UME, a partir das 16 horas, para participarem dos comandos contra o alto custo de vida, que estão agindo diàriamente na cidade.

APELO AOS DONOS DE CARROS

Por último, encarece aos proprietários de carros particulares que auxiliem a campanha contra o aumento dos ônibus, transportando, sempre que possível, as pessoas encontradas nas filas a espera de condução.

VÍTIMAS DA BUROCRACIA OS...

(Conclusão da 1.ª página)

pensão, na maioria dos casos, geram manifestações de protestos, e a Polícia é chamada a intervir para compelir o empregado afastado dos filhos e da espôsa a fornecer-lhes o auxílio financeiro arbitrado de acôrdo com o seu novo ordenado. O cumprimento das decisões judiciais, entretanto, torna-se quase inexequível quando o réu é funcionário público, porque a burocracia do serviço público não atende, com a presteza devida, os ofícios dos juízes solicitando as informações necessárias ao esclarecimento dos conflitos conjugais. Ficam, em conseqüência, os processos paralisados nos cartórios das Varas de Família, onde modestas e infelizes famílias, sem chefe, transitam sem saber para quem apelar no sentido de receber a pensão a que condicionou a sua sobrevivência.

SALÁRIO FAMÍLIA

O mais grave, porém, está se verificando no tocante ao pagamento do salário-família, aumentado de Cr$ 150,00 para Cr$ 250,00. O desconto, na fôlha dos funcionários desquitados e separados da família, continua se processando, inexplicàvelmente, na conformidade do estabelecido pela antiga lei. Em nome dos menores prejudicados com essa irregularidade inúmeras senhoras têm reclamado, em vão, o pagamento da diferença de Cr$ 100,00.

E já sem recursos, para a sua própria provisão, e dos seus dependentes, vêem-se na contingência de recorrer à Justiça, para reclamar um direito cuja legitimidade está a desafiar contestações. Não obstante o desconto, nas repartições públicas, é precedido de intermináveis polêmicas, de vez que os mandados dos juízes, ordenando o pagamento, suscitam discussões na vagarosa tramitação que lhes é imposta nas seções de pessoal dos diversos órgãos do serviço público. No projetado combate à burocracia, essa questão, pelo seu relevante interêsse social, e seu sentido profundamente humano, bem merecia constituir o objeto da primeira experiência.

Vai Ser...

(Conclusão da 1.ª página)

vencionado, em princípio, com a classe patronal. Adiantaram que receberão o referido aumento com agrado para não retardarem o desfêcho do dissídio coletivo.

O aumento de salários será o seguinte: até Cr$ 2.400,00 — 60%; de Cr$ 2.401,00 até Cr$ 3.400,00 — 55%; de Cr$ 3.401,00 a Cr$ 5.800,00 — 45%; de Cr$ 5.801,00 a Cr$ 9.600,00 — 40%; de Cr$ 9.601,00 a Cr$ 12.200,00 — 35%; e de Cr$ 12.001,00 em diante — 30%.

Forja-se na...

(Conclusão da 1.ª página)

êsse fator atribuído, além da possibilidade da sensação de aventura, o grande número de candidatos civis e militares.

FALTA REGULAMENTAÇÃO

Repetimos que não se encontra, ainda, regulamentado êsse ramo da escafandria, dependendo das autoridades máximas da Armada. E' possível adiantar, no entanto que o próprio ministro da Marinha está entusiasmado com os resultados até o momento obtidos, não sendo improvável, destarte, a abertura de voluntariado também para civis.

O resultado da inscrição voluntária é que o Brasil poderá contar, a qualquer instante, com uma reserva de «homens-rãs», os quais, com um domínio completo do escafandro autônomo, estarão em pouco tempo preparados para qualquer emergência.

METAMORFOSE

Ontem, recebidos pelo comandante da «Base Almirante Castro e Silva», o representante do «Diário de Notícias» e mais três confrades do «Correio da Manhã» foram logo avisados que o tempo frio não constituia embaraço nenhum à metamorfose, isto é, a transformação dos jornalistas em «homens-rãs»... Daí em seguida, o que o repórter conta não é o que viu, mas sentiu, a começar pela experiência não muito agradável para os ouvidos e a garganta na «câmara de compressão». Trata-se de uma espécie do tonel, onde são enfiados os candidatos, para que se acostumem às pressões do interior dos submarinos. A compressão é gradativa, os ouvidos começam a dar sinal de que algo diferente ocorre e, ao fim de certo tempo, a voz adquire tonalidade fina, semelhante, digamos, a do «Pato Donald» do cinema. Algumas vêzes, quando não seguidos os conselhos do instrutor (mastigar em séco para aliviar a pressão do órgão auditivo; prender a respiração por segundos a fim de restabelecer o equilíbrio, etc.) verifica-se a ruptura dos tímpanos, o que, felizmente, não aconteceu conosco. Depois, vem o fenômeno da descompressão, ou seja, a volta lenta ao ambiente normal. Nessa oportunidade, a câmara oferece aos olhos uma impressão de nevoeiro e é aí que geralmente o candidato pensa que as coisas não correm muito bem para si. Mas o instrutor explica que o nevoeiro é consequência da condensação. Nêsse particular, merece ser salientado que a câmara de compressão constitui senão a final, pelo menos uma das mais adiantadas etapas no adextramento do futuro submarinista, sendo, mesmo, prova eliminatória.

«HOMENS-RÃS» DA IMPRENSA

À saída do tonel, fomos avisados de que cada um teria de receber o equipamento, — máscara, «pés de pato», tubo de oxigênio, bocal — atirá-lo às costas e rumar para o grande tanque de instrução e daí para a feira do cais. Apesar dos pesares decorrentes da falta de adaptação com a aparelhagem, por sinal de primeira qualidade, os «homens-rãs» da imprensa deram-se por satisfeitos com as observações, ao mesmo tempo que sentiam maior o entusiasmo pelo quo poderá vir a ser eficiente elemento ofensivo da Marinha de Guerra do Brasil. Quanto a isso a Armada conta com um grupo de oficiais dedicados à nova modalidade de escafandria e, dentre êles, ressalvadas desde já quaisquer omissões, destacam-se o comandante da Base de Submarinos, capitão de corveta Gustavo Adolfo Engelke; capitão médico Lúcio Dias da Costa; e capitão-tenente Fausto Galvão Fischer e tantos e tantos outros da nossa Flotilha de Submarinos.

J. FOMM

NO COPACABANA

Dada a pressa com que Carlos Machado foi convidado pelo Copacabana para fazer o «show» do Golden Room, acreditamos que sua estréia não será possível no dia 27, conforme estava prevista. A propósito, é curioso o movimento que se fêz em tôrno da rescisão do contrato entre Silveira Sampaio e Otávio Guinle, atando ou defendendo os contratantes. O fato é que o contrato foi desfeito amigàvelmente, tendo o Copacabana indenizado o tempo gasto em ensaios; foi uma rescisão entre homens educados e por motivos ponderáveis, sem razão para ataques. A direção do Copaca achou temerário o «script» do «show» e seu autor não quis (justamente) alterá-lo. O mais é exploração da imprensa.

★

PISTA E CONJUNTO

Depois de uma tentativa fracassada (contratando o fraquíssimo Trio Melodias), o «Le Carroussel» resolveu definitivamente inaugurar uma pista de dança, contratando um conjunto. Isso deverá ser feito no dia primeiro de agôsto, coincidindo com a data do aniversário de Virginia Noronha, a proprietária do bar.

★

E ZILCO?

Estamos procurando nos corresponder com Zilco Ribeiro, a fim de apurar se vai ou não aceitar o convite de Carlos Machado para organizar os futuros «shows» da Beguin. Seria muito bom para a noite carioca ter novamente o concurso de Zilco.

★

EARTHA KITT

Para a reabertura do Meia Noite (que permanecerá fechado durante a exibição do espetáculo de Carlos Machado no Golden Room) o Copacabana já tem quase contratado um grande cartaz estrangeiro, cujo nome ainda não foi revelado. Temos, entretanto, motivos que nos levam a acreditar que seja a famosa cantora Eartha Kitt.

Excursionará

O pianista Ribamar vai realmente excursionar pelas cidades sul-americanas; iniciará a «tournée» com a orquestra de Valdir Azevedo, devendo embarcar para a Venezuela em 15 de agôsto.

★

Desentendimento

O cantor e violonista Tito Madi desentendeu-se com a direção do Scotch e deixou o bar, onde há meses cantava. Foi realmente uma pena, pois Tito é um artista muito interessante, reunindo sempre um grupo de amigos que ia especialmente escutar suas últimas composições.

★

Em meados de agôsto o pianista Ribamar vai se ausentar da noite carioca, a fim de excursionar com o conjunto de Valdir Azevedo.

Divertem-se no Rio os Marujos do «Roosevelt»

(Conclusão da 1.ª página)

com êles um copo de «chopp», oferecemo-nos para patrocinar o cafêzinho. Saborearam com prazer a nossa principal bebida, ao mesmo tempo que nos diziam ser muito corriqueiro o uso do café nos Estados Unidos, tomado muitas vêzes frio ou gelado.

Ken Boyd pediu-nos ainda nessa oportunidade uma pequena relação de bares noturnos e «boites». Relacionamos alguns indicando o respectivo consumo mínimo». Prometeram visitá-las e nelas dançar um pouco.

BONDES EM NEW YORK

Embora muitos não saibam, declarou o marujo Bill Bengtson que em Nova York também há muitos bondes, em que pese o extraordinário progresso indiscutivelmente alcançado por aquela importante e bela cidade dos Estados Unidos. Quiseram conhecer a seguir, algumas ruas em que não passavam nem bondes nem automóveis. A curiosidade talvez lhes tivesse nascido do fato notório de na Gonçalves Dias, por onde passamos, o povo espalhar-se despreocupadamente pelo asfalto.

NÃO VIRAM O PÃO DE AÇÚCAR

— «Não vimos ainda o famoso Pão de Açúcar, nem o Corcovado, nem a praia de Copacabana» — disse-nos o marujo John J. Kinney. Sabem, por ouvir dizer, que se trata de uma praia belíssima e pretendem conhecê-la dentro ainda dos 4 dias que ficarão no Rio.

Os marujos quiseram aprender — e nós ensinamos como pudemos — a dizer os dias da semana e dos meses, bem como algumas expressões muito usadas por nós. «Morena» êles não precisaram aprender; já sabiam muito bem...

«MARTA ROCHA IS BEAUTIFULL»

A lembrança de Marta Rocha na nossa palestra não poderia escapar. Elogiamos, sem qualquer favor — Miss Stevenson e dos marujos ouvimos outros tantos elogios sobre a «miss» do ano retrasado — «Marta Rocha is very beautifull» — frisou Don Williams.

Muitos outros assuntos foram ainda abordados tanto pela nossa reportagem como pelos marinheiros do «Franklin Roosevelt», dentre os quais preços das tarifas de bondes e ônibus (por discrição não reportamos à recente greve dos estudantes) o preço do cafêzinho, dos cinemas e do «chopp», e a importância da imprensa em nosso país.

RÁDIO

(Conclusão da 1.ª seção, 12ª página)

SHAW — Será celebrado amanhã, dia 26, o centenário do nascimento do grande dramaturgo George Bernard Shaw. Grandes celebrações de tôdas as ordens estão sendo organizadas através do mundo inteiro, notadamente na Grã-Bretanha e nos Estados Unidos. Londres assistirá, no teatro do Old Vic, uma temporada dedicada inteiramente às peças do teatrólogo; Theodora Olembert (cujo filme sôbre Leonardo da Vinci foi exibido em São Paulo e do qual existe uma cópia na filmoteca do Museu de Arte Moderna) está preparando um documentário a respeito de Shaw no qual tomam parte grandes personalidades do mundo das artes, as quais estiveram em contacto direto e foram amigas pessoais do GBS. O Teatrinho Intimo da BBC de Londres, por sua vez, tomará parte nestas celebrações de um dramaturgo cuja obra já alcançou de há muito os palcos brasileiros, notadamente naquela produção de «César e Cleopatra» por Dulcina. Durante quatro domingos consecutivos a partir de 22 de julho, o Teatrinho Intimo apresentará cenas de algumas das mais famosas peças «shavianas», sendo a primeira «Cândida» (a qual já foi também vista no Brasil). No domingo, dia 22 de julho, às 20h30m (hora do Rio de Janeiro) Madalena Nicol poderá ser ouvida na interpretação de um dos mais famosos papéis de Shaw, ao lado de Sérgio Luís Viotti (como Morell) e Nicky Amon (como Marchbanks). A peça e as várias cenas serão apresentadas através da narração de William Tate.

• • •

A cantora Lenita Bruno, sem prejuízo de suas atividades na Rádio Nacional, está realizando temporada de um mês no rádio e na televisão de São Paulo.

• • •

CONVERSA EM FAMILIA — Continua o seu roteiro de êxito, tôdas as segundas, quartas e sextas-feiras, no horário das 22 horas, com Kurt Leonardo (Tio Kurt) e sua equipe.

• • •

Na festa do Jubileu Artístico de César Ladeira, segunda-feira, dia 30, no Teatro Carlos Gomes, a Rádio Mayrink Veiga prestará a seu antigo diretor e locutor uma carinhosa homenagem. Vários elementos daquela simpática emissôra terão oportunidade, em cena, de testemunhar sua solidariedade aos festejos do jubileu de prata de César Ladeira.

• • •

JOVENS RECITALISTAS BRASILEIROS — Na sua programação de hoje, às 20h10m, a Rádio Ministério da Educação apresenta mais uma audição de «Jovens Recitalistas Brasileiros», programa dedicado aos que se iniciam na vida artística, em nosso país.

• • •

SIMPÓSIO CULTURAL — As 22h 10m, pela Rádio Ministério da Educação, mais uma apresentação de novo programa «Simpósio Cultural» apresentado em debates temas culturais de grande atualidade.

• • •

COLÉGIO DO AR — Às segundas, quartas e sextas-feiras, às 7h 5m, a Rádio Ministério da Educação apresenta, no programa «Colégio do Ar», aulas de Português, Inglês, Francês e Espanhol.

Programas Para Hoje

M. EDUCAÇAO (800 Kcs.) — 10 — Nossa Música Popular; 10,30 — Informação Agrícola; — Sólos Instrumentais; — Concêrto Matinal; 12 — Homens, Fatos e Coisas; — Música para o Almôço; 13,05 — Danças Antigas; 13,30 — Aqui Entre Nós; 14 — Cantos e Danças de Outras Terras; 14,35 — Trechos Líricos; 15 — Música de Todos os Tempos; 16 — Vivamos Com Saúde; 16,10 — Sólos de Piano; 16,30 — Conservatório; 17 — Informação Agrícola; — Momento Musical; 17,30 — Reino da Alegria; 18 — Programa Universitário; 18,30 Curso de Orientação Para Professôres do Ensino Médio; 19,25 — Resenha Cafeeira; 20 — Conversa Puxa Conversa; 20,10 — Jovens Recitalistas Brasileiros; 20,40 — Tribunal da História; 21,10 — Romance do Piano; 22,10 — Simpósio Cultural; 23 — Apertamos a Mão...; — Sonho de Amor; 23,55 — Aconteceu Hoje.

ROQUETE PINTO (1.400 Kcs.) — 8 — Abertura da Estação; — Previsão do Tempo; — Calendário Histórico; — Grande Jornal do Rio; 9 — Melodias Matinais; 9,30 — Suplemento Musical; 10 — Hora do Lar; 11 — Canções de Todo o Mundo; 11,30 — Programa Variado; 12 — Concêrto Sinfônico; 13 — Efemérides Musicais; — Trechos Líricos; 13,45 — Repórter Rural; 14 — Transmissão Diretamente da Câmara Municipal.

JORNAL DO BRASIL (940 Kc.) — 18 — Ave Maria; — Enquanto a Noite Não Vem; 18,30 — Revista Musical; 19,05 — Monsenhor Magalhães; 20 — Sociais; — Programa Jóquei Clube; 20,30 — Audições; 20,55 — Presente Musical; — Tudo é Música; 21,30 — Fantasia Musical; 22,05 — Música Deliciosa; 23 — Sonata ao Luar; 23,30 — Ritmos; 24 — Noturno.

GLOBO (1.180 Kcs.) — 18 — Informativo; — Ave Maria; 18,05 — Suplemento Musical; 18,30 — Plantão Esportivo; — Reportagens; — Bôlsa de Mercadorias; 19,05 — Esportes no Ar; 19,25 — Panorama Turfista; 20 — Boletim do ABC do Avicultor; 20,10 — Fôlhas Sólias; — Informativo; — Jornal de Minas; 20,21 — Intermezzo; 20,30 — O Tempo Marcha; — RadioScope; 21 — A Canção da Noite; — Rádio Reportagens; 21,20 — Informativo; — Reportagem Social da I. Sued; — Suplemento Musical; 22,05 — Intermezzo; — O Parlamento em Ação; 22,59 — Informativo; — Plantão Esportivo; 23,05 — Rádio Reportagens de «O Globo»; 23,30 — Informativo; 23,31 — Música Para Dois.

TUPI (1.280 Kcs.) — 18 — Ave Maria; 18,15 — No Reino da Bicharada; 18,30 — Musical; 19 — Boa Noite Para Você; — O Contador de Histórias; 20 — O Espetáculo é Sivuca; 20,30 — As Orelhas Ardem; — Alí Babá e os 40 Garçons; 21 — Al Neto; — Salve a Cozinheira — 21,30 — Cozinheira Conceição; — Você se Lembra?; 22,05 — Musical.

VERA CRUZ (1.430 Kcs.) — 17 — Sólos Populares; 17,30 — Melodias da Alemanha; 18 — Saudação Angélica; 18,10 — Crepúsculo; 19 — Sírio Libanês; 20 — Real Programa; 21,30 — Convite à Valsa; 22 — Teatro e Romance; 22,30 — Tango na Penumbra; 23,15 — Pregando e Martelando; 23,30 — Ritmos Melódicos.

MAUA (1.130 Kcs.) — 18 — Ave Maria; 18,10 — Variedades Musicais; 18,30 — Informativo Mauá; — A Voz do Líbano; 19,05 — A Mauá Nos Esportes; 20,05 — Orquestra Afro-Brasileira; 20,30 — Informativo Mauá; — Do SENAI Para a Indústria; 21,05 — Em Busca de Uma Voz; 21,30 — Informativo Mauá; — PR — Oportunidades; 22 — Reportagens; 22,30 — Rotativas Mauá; 23 — A Média Luz.

BBC (Londres) — 20 — Sumário das Notícias; — Sumários dos Programas; — Rádio Panorama; 20,20 — Interlúdio Musical; 20,30 — O Mundo da Ciência; 20,45 — «Os Tavares em Londres»; 21 — Noticiário.

Finda Hoje...

(Conclusão da 1.ª página)

— certamente os abusos deixariam de apresentar o caráter que apresentam. Quer dizer, são limitados os poderes da COFAP nesse particular.

INTERVENÇAO

Apesar dos pequenos recursos à sua disposição, o presidente do organismo de contrôle dos preços tenciona agir com bastante energia indo, até, à intervenção nas padarias, para verificar o custo do produto em tôdas as fases. Com essa providência, na certa muita coisa seria descoberta contra os panificadores.

Por outro lado, sabe-se que os proprietários de panificações estão determinando aos seus empregados que cozinhem mal o pão tabelado, ebtendo o produto, com isso, maior pêso. Além dessas, outras tentativas de burla são empregadas, como a de utilizar no fabrico do pão «francês» farinha de qualidade péssima, misturada não se sabe com que.

À tudo, porém, a COFAP está atenta, sendo de se acreditar que as manobras fraudulentas tenham hoje o seu paradeiro.

C. O. DA VEIGA LIMA
E
JOAQUIM REIS
ADVOGADOS
R. México, 21 — Sala 1.
Das 16 às 18 horas

SALGADINHOS
E DOCES FINOS
Aceito encomendas para festas, casamentos, lanches etc.
Sta. Regina — Telefone: 58-8810

DR. JOSE DE ALBUQUERQUE
Membro efetivo da Sociedade de Sexologia do País
DOENÇAS SEXUAIS DO HOMEM
Rua do Rosário, 88 — De 1 às

COMPRA-SE TUDO
ROUPAS USADAS
Máquinas de costura, de escrever, rádios, geladeiras, ventiladores, cristais, porcelana e tudo que represente valor. Paga-se bem
TELEFONE: 43-9232

Música

Associação de Canto Coral

PENA que a Associação de Canto Coral não se chame "Association de Chant Chorale" ou "Choir Society"; assim teria apanhado uma enchente o Teatro Copacabana, na noite de segunda-feira. Entretanto, mesmo com seu nome brasileirissimo, podemos garantir que sua audição estêve magnífica pela beleza do programa e pela sua interpretação.

Cleofe Person de Matos é o comandante competente dêsse grupo de cantores cujo entusiasmo e ideal se observam, através do muito que conseguem fazer, tanto mais se levarmos em conta o desestímulo de um meio como o nosso no qual o canto coletivo ainda não entrou nos hábitos e no apreço do povo, sempre mais propenso às realizações isoladas de um único intérprete.

Com que maleabilidade e dinamismo conduzem-se as vozes, com que vida interior profunda elas se erguem numa graduação expressiva lindamente dosada! E' um milagre, sem dúvida. Milagre que o amor consegue, ultrapassando todos os empecilhos.

Não vamos aqui nos deter em detalhes acêrca do programa. Basta-nos dizer que agrupou um punhado de páginas categorizadas do repertório coral, incluindo a primeira parte trechos de Orlando de Lassus, Luca Marenzio, Victoria e J. S. Bach, cada qual se impondo pelo encanto e a pureza das suas intenções. Tôdas obedeceram ao mesmo alto sentido interpretativo, agindo como um convite ao público a uma evasão para outros domínios mais nobres e quietos que aquêle em que na realidade nos encontrávamos, as tropas de prontidão, as armas ameaçadoras, sintese do desgovêrno de um pseudo-govêrno democrático.

Valeu aquêle instante de arte pelo bem que nos proporcionou, pela paz que nos incutiu na alma em sobressalto.

Seguiu-se uma série de canções francesas harmonizadas por Georges Aubanel e Claude Debussy.

De onde vêm elas senão da fusão de elementos celtas, latinos e gregos? Conseqüentemente, apresentam-se como um misto de expressões de idéias e sentimentos que vão do misticismo ao passional, do malicioso ao irreverente, da canção da paz, idílica, à voz que ruge revolucionária.

Admiráveis as criações de Debussy em tôrno de algumas dessas páginas do populário musical gaulês. E admirável, por seu turno, a realização de Cleofe Person de Matos e seus cantores.

A segunda parte começou ainda com canções dos povos italiano, português e brasileiro. Salientamos as duas últimas de sabor muito peculiar. Merece registro a atuação como solistas, de Hermelindo Castelo Branco e Ermelinda do Couto.

Terminou o concêrto com uma página muito expressiva de Brazilio Itiberê, "Canção", entoada com sutileza e emoção, seguindo-se "Vamos Loanda", de C. Guarnieri, além de "Despacho de Iemanjá", e "Jura Ioiô", ambas de Mignone.

A primeira destas é um cântico impregnado de reminiscências lendárias com o cerimonial pomposo e místico que o caracteriza.

Difícil como entoação, nem por isso recebeu inferior tratamento por parte do coral, que se desdobrou para melhor apresentá-la dentro do quadro contemplativo da sua exposição auditiva.

D'OR

Orquestra Sinfônica Brasileira

Será realizado no próximo sábado, dia 28 do corrente mês, às 16h30m, em ponto, no Teatro Municipal, o 11º concêrto da presente temporada da Orquestra Sinfônica Brasileira para o seu quadro social. A regência estará a cargo do maestro Lamberto Baldi que terá a colaboração da concertista violoncelista canadense Zara Nelsova, que executará o Concêrto para violoncelo e orquestra de Antonin Dvorak. Completam o programa as seguintes obras: Rossini-Britten — Soirées Musicales; Vila-Lobos — Dança dos mosquitos e Moussorgsky-Ravel — Quadros de uma exposição.

Aproveitando a passagem do décimo sexto aniversário da sociedade, a diretoria da mesma resolveu isentar do pagamento de jóia os que se inscreverem no quadro social durante o corrente mês. Inscrições, à avenida Rio Branco, 135 — 9º andar — Sala 918, diàriamente, das 9 às 12, e das 14 às 18 horas.

Curso Oriano de Almeida

Acham-se abertas inscrições para as últimas vagas do Curso de Aperfeiçoamento Oriano de Almeida, destinado à técnica e interpretação pianística, funcionando à avenida Barão de Mitre, 50, 5º andar, apartamento C-01.

CABELOS BRANCOS?
DESAPARECEM COM BRILHANTINA
BEDRAN NATURAL
Não tinge, não mancha a pele e usa-se com as próprias mãos. Venda no
O CRUZEIRO
Rua da Assembléia, 54 a 60

Teatro Municipal

TEMPORADA LIRICA INTERNACIONAL

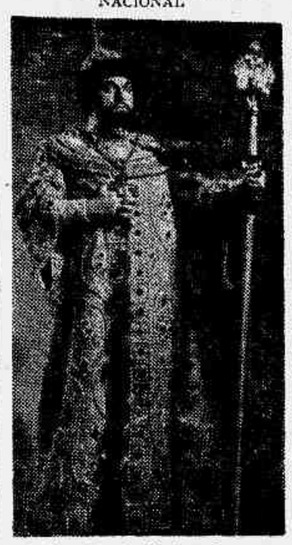

O baixo Boris Christoff no papel de "Boris Godounow"

O espetáculo que inaugurou ontem, a Temporada Lírica Internacional com "Boris Godunow", de Moussorgsky, será repetido pela última vez, com os mesmos artistas da estréia, na primeira Vesperal de Assinatura, no próximo domingo, dia 29.

Tratando-se de ópera de grande extensão, a direção do Teatro Municipal, comunica que o espetáculo terá início, às 16 horas em ponto, e uma vez iniciado, não será permitido o ingresso na sala.

Sexta-feira próxima, dia 27, às 21 horas, será realizada a segunda récita da Assinatura de Gala, com "Traviata", com Maria de Sá Earp, Ferruccio Tagliavini e Giuseppe Taddei nos três principais papéis.

Regência do maestro Franco Ghione; "Regisseur", Bruno Nofri; Danças pelo Corpo de Baile, com coreografia de Tatiana Leskova. Cenários novos de Santa Rosa.

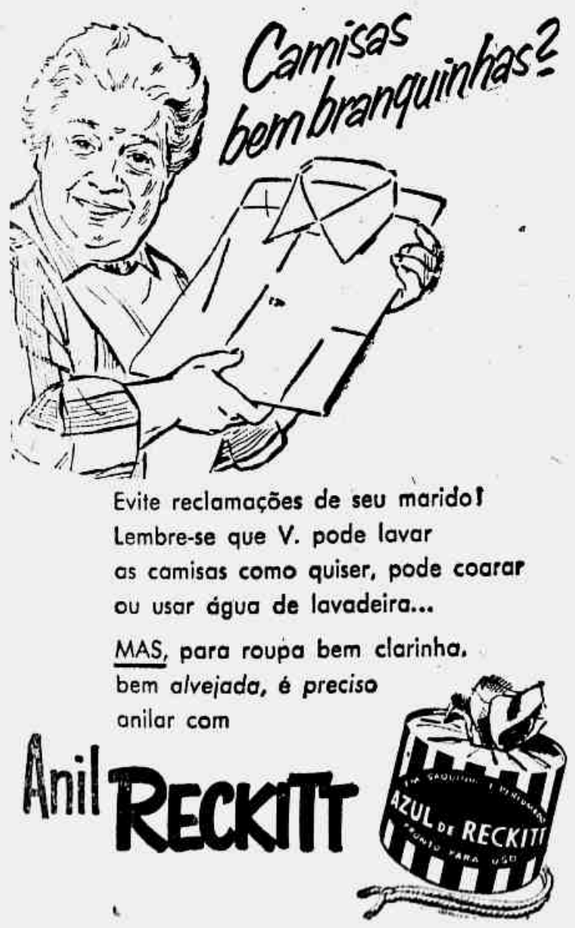

Evite reclamações de seu marido! Lembre-se que V. pode lavar as camisas como quiser, pode coarar ou usar água de lavadeira...
MAS, para roupa bem clarinha, bem alvejada, é preciso anilar com
Anil RECKITT

NO LAR E NA Sociedade

Aniversários:

Fazem anos hoje:

- **Dr. Aguinaldo Pereira Rêgo.**
- **Dr. José Vieira de Resende Silva.**
- **Dr. Hélio Romano.**
- **Dr. Abelardo Falcão.**
- **Sr. Davi Lopes.**
- **Sr. Afonso Passos.**
- **Sr. Jorge de Oliveira Maia**
- **Sr. Luis de Freitas.**
- **Sr. Oscar Afonso Alves da Silva.**
- **Sr. Edgar Rodrigues Alves**
- **Sr. Hélio Pereira da Silva**
- **Sr. M. H. Monassa.**
- **Sr. Arlindo Melo.**
- **Sr. Júlio do Amaral.**
- **Major Leonel J. da Silva Filho.**

NASCIMENTOS

O dr. Alberone José de Paiva e a sra. Lúcia Rosa de Meneses Paiva participam o nascimento dos seus filhos JOSÉ LUIS E JOSÉ ANTONIO.

CASAMENTOS

SRTA. JANETE RAINERI — SR. DOALCEI BUENO DE CAMARGO — Realiza-se hoje, às 17 horas, na matriz de Santo Antônio, em Marília, a cerimônia do enlace matrimonial da srta. Janete Raineri, filha do casal Horácio Raineri, com o sr. Doalcei Bueno de Camargo, filho do casal Osvaldo Bueno de Camargo.

ALMOÇOS

SR. JARBAS DE CARVALHO — Promovido pela Associação dos Artistas Brasileiros, terá lugar, no próximo dia 28, às 12h45m, no Hotel Glória, o almôço que amigos e colegas do escritor e jornalista Jarbas de Carvalho lhe vão oferecer, aproveitando o ensejo de seu aniversário natalício.

A lista de adesões encontra-se na sede da AAB, na rua México, 31, 6.º andar, sala 601, diàriamente das 14 às 18 horas — Telefone: 22-6858.

JANTARES

DESEMBARGADOR FREDERICO SUSSEKIND — Rejubilados com a escolha do desembargador Frederico Sussekind para Corregedor da Justiça e aproveitando o ensejo de seu aniversário natalício, seus amigos e colegas vão homenageá-lo no dia 11 de agôsto, às 20 horas, oferecendo-lhe um banquete de confraternização no restaurante da ABI. As listas de adesões a essa manifestação podem ser encontradas na Biblioteca do Tribunal de Justiça, Procuradoria Geral do D.F., Cartório do Tabelião Milanez, Cartórios dos 3os. Ofícios da 1.ª e 2ª Vara de Órfãos, no balcão do «Jornal do Comércio» e na Secretaria da ABI.

HOMENAGENS

PROF. JOAQUIM MOREIRA DA FONSECA — Sob a presidência do prof. Henrique Tanner de Abreu, a Sociedade Médica de São Lucas realiza hoje uma sessão festiva em homenagem ao prof. Joaquim Moreira da Fonseca, pela sua jubilação como catedrático da Faculdade Nacional de Medicina, da Universidade do Brasil. A reunião se efetuará, às 20h30m, no anfiteatro do oitavo andar, da Policlínica Geral, na avenida Nilo Peçanha, 38.

FESTAS

AUTOMÓVEL CLUBE DO BRASIL — Nos salões do Automóvel Clube do Brasil será realizada, no próximo sábado, a festa mensal do tipo boite-show, com a apresentação de Ester de Abreu, a partir das 24 horas.

COMEMORAÇÕES

FEDERAÇÃO DAS SOCIEDADES DE ASSISTÊNCIA AOS LÁZAROS — Comemorando a passagem do 21º aniversário de sua fundação, a Federação das Sociedades de Assistência aos Lázaros e Defesa Contra a Lepra inaugurou ontem, dia 24, sua sede própria, na avenida Calogeras, 15, 11.º andar, distribuindo, a seguir, diplomas de sócios beneméritos a colaboradores da obra.

A sra. Eunice Weaver, presidente da Federação, discursou, na ocasião, fazendo detalhado relatório das atividades da instituição durante todo êsse tempo, salientando que 11 mil crianças entraram para os preventórios e dai sairam adultos, inclusive formados em profissões liberais.

RECEPÇÕES

EMBAIXADA DA ARGENTINA — O embaixador da Argentina e a sra. de Espil oferecerão, hoje, às 19 horas, na sede da Embaixada, uma recepção em homenagem ao presidente provisório da República Argentina, general Pedro Eugênio Aramburu.

VIAJANTES

PROFESSOR ALUISIO DE CASTRO — Está sendo esperado, hoje, nesta capital, o transatlântico italiano «Conte Grande», procedente de Genova e escalas. Entre os passageiros destinados ao nosso continente encontram-se o prof. Aluisio de Castro, da Faculdade de Medicina da Universidade do Brasil.

•

TTE. HAMILTON DANTAS MINCHETTI — Viajou ontem para Curitiba, pela Real Aerovias, o 1.º ten. Hamilton Dantas Minchetti, que vai assumir, naquela capital, as suas funções.

•

DR. JOSÉ CARLOS BARBOSA MOREIRA — Em companhia de sua mãe, profa. Zenaide Barbosa Moreira, regressa hoje ao Rio, viajando pelo navio «Conte Grande», após uma viagem de três meses à Europa, o dr. José Carlos Barbosa Moreira.

FALECIMENTO

SRA. CORINA FARIA NEVES DE MENESES — Faleceu nesta capital a sra. Corina Faria Neves de Meneses, casada com o sr. Luis Fragoso de Meneses.

A extinta deixa os seguintes filhos: Fernando, Lúcia, Célia, Corina, João e Luis Fernando e vários netos.

A missa de 7.º dia será rezada, amanhã, às 10 horas, na matriz de N. S. de Lourdes.

MISSAS

Celebram-se, hoje, as seguintes:

Gabriela Dezerbelles da Costa — 10h30m, Igreja de N. S. do Carmo.

José Augusto Fluza Pequeno — 10h30m. Igreja de S. Francisco de Paula.

Judite Mendes Clare — 9 horas, Igreja de N. S. Mãe dos Homens.

João Carone — 10 horas. Igreja de N. S. do Rosário.

Felizetta Nadeu Campanelle — 10 horas. Igreja de N. S. do Carmo.

Alexandre Paul Schmidt — 8h30m. Igreja de N. S. da Conceição e Boa Morte.

João Domingues — 10 horas. Igreja de S. Francisco de Paula.

Alice Saussse — 10 horas. Catedral.

João José de Castro — 10 horas. Igreja de S. Francisco de Paula.

Olimpio Miguel Simões — 10 horas. Igreja de S. Nicolau.

Antônio Gonçalves de Sousa — 10h30m. Igreja de S. Francisco de Paula.

•

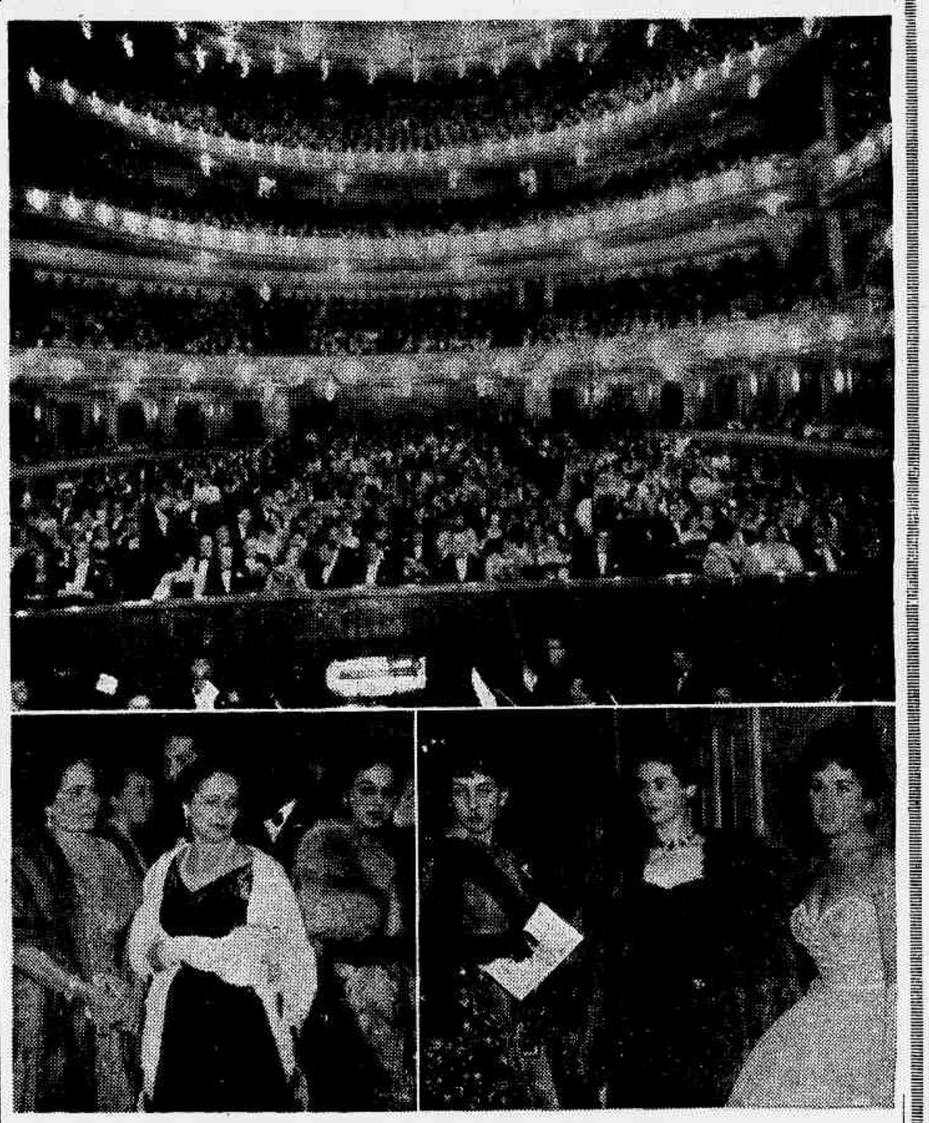

INAUGURADA A TEMPORADA LIRICA — Com a ópera «Boris Godunow», de Moussorgsky, tendo Boris Cristoff e Elena Nicolai nos principais papéis e o maestro Franco Ghione na regência, inaugurou-se, ontem, a Temporada Lírica Internacional dêste ano, no Teatro Municipal. Estiveram presentes o prefeito desta capital, sr. Negrão de Lima, e as figuras mais representativas dos círculos artísticos e sociais do Rio. Na gravura, ao alto, um aspecto da sala de espetáculos do Teatro Municipal, pouco antes do início da 1.ª Récita de Gala da presente temporada; em baixo dois flagrantes colhidos durante um dos intervalos

ENLACE MARIA DE LOURDES VANNUCCI-UBALDO MARQUES — Realizou-se, na Igreja do Sagrado Coração de Jesus, o enlace matrimonial da srta. Maria de Lourdes Vannucci, filha do sr. Geraldo Vannucci e da sra. Palmira Silva Vannucci, com o sr. Ubaldo Marques, filho do sr. Francisco Marques, e da sra. Ilnantina B. Marques. Na gravura, os noivos após a cerimônia religiosa.

DE PASSAGEM PELO BRASIL UM DIRETOR E FUNDADOR DA McCANN-ERICKSON NOS EE.UU.

Em viagem de observação e turismo vem de visitar o nosso país o sr. Henry Hawes, um dos fundadores da Agência de Publicidade McCann-Erickson e superintendente dos negócios dessa organização na Área do Pacífico, nos EE. Unidos. Na foto, o sr. e a sra. H. Hawes, em companhia do sr. A. M. Sarmento, presidente da Mc-Cann-Erickson no Brasil.

TAPETES E PASSADEIRAS
Recebidos diretamente e a preços de fábrica. Vendas a varejo e por atacado
AV. GOMES FREIRE 559 - TEL.: 32-8385

A SOCIEDADE DOS AMIGOS DA LAGOA convida as pessoas interessadas e seus sócios para assistirem à conferência do Prof. Lejeune de Oliveira que se realizará (quinta-feira) dia 26 do corrente, às 21 horas, na Sociedade Hípica, à rua Jardim Botânico 421, cujo tema é «HIDROBIOLOGIA DA LAGOA».

CELSO C. AZAMBUJA
Diretor de Relações Públicas

Senhoras Senhoritas

A trova de hoje

Tempo, ensejos e ventura
Muitos há que os têm tido,
Poucos, porém, têm sabido
Gozar de tal conjuntura.

ALARCON.

Tome nota

Um bom sistema para limpar os objetos de gêsso consiste em untá-los com goma de amido, a qual, ao secar-se, se desprende, deixando a superfície completamente limpa.

Pensamentos

Prefira afrontar o mundo servindo à sua consciência, a afrontar a sua consciência para ser agradável ao mundo. — HUMBERTO DE CAMPOS.

—o—

Uma das regras que se deve ter mais presente é fazer de bom grado aquilo que, por obrigação, deve-se fazer. — NICOLE.

—o—

A mentira revela alma vil, espírito apoucado e caráter viciado. — BACON.

Elegância

E' impossível que uma mulher tenha o aspecto cuidado se suas sobrancelhas não estão perfeitamente igualadas, e se não são tirados, todos os dias, os pêlos supérfluos, que aparecem em cima ou em baixo da linha correta. Para se proceder a essa depilação, convém untar, antes, as sobrancelhas com vaselina.

Boas maneiras

Enganar a idade é um recurso geralmente usado pelas jovens que passam dos trinta anos, principalmente quando têm um namorado. Esquecem-se elas, no entanto, de que esse pretendente está realmente interessado é apenas pela sua pessoa e pelas suas qualidades morais e não pela sua idade, e que o número de anos por elas vividos não pode, nem deve interessá-lo, pois de acôrdo com a voz do povo, a pessoa tem a idade que parece ter.

Conselho

Não se esqueçam destas palavras de Sêneca: «Trate o inferior como quer ser tratado pelo seu superior».

Convém saber

Juliette Gordon, fundadora da organização das Bandeirantes, na América, nasceu em Savannah, no ano de 1860. Casou-se, a primeira vêz, com o inglês William Low e, pouco depois, ensurdeceu, devido a uma série de infecções no ouvido. Mais tarde, viúva e sem filhos, uniu-se a Sir Robert Baden-Powell — o fundador do escutismo, recebendo dêle as idéias e inspirações que a levaram à criação das Bandeirantes, no ano de 1912. Viajou ela, para incrementar sua obra, por quase tôdas as cidades dos Estados Unidos, fazendo conferências, organizando grupos, etc. Chegou a vender suas jóias para fazer face às despesas urgentes e, com isso tudo, conseguiu que, em 1915, já se tivessem inscrito, com o mesmo ideal, cêrca de cinco mil moças. Juliette Gordon, durante quinze anos, acompanhou, com dedicação, sua grande obra, passando-a, depois, já no fim da vida, para outras mãos, vindo a falecer no ano de 1927.

Seja artista... na cozinha

DOCE DE ARROZ COM CREME: — Duas xícaras de arroz, cento e cinquenta gramas de damasco, três xícaras de água, duas xícaras de açucar, uma pitada de sal, duas xícaras de leite quente, duzentas e cinquenta gramas de creme de leite gelado e batido, alguns petits-fours pequeninos. De vespera, ponha os damascos secos, de môlho em água. No dia seguinte, despeje numa panela e junte o açucar, levando ao fogo até ficarem bem passados. Escorra e reserve. Cozinhe o arroz em cinco xícaras de água com uma pitada de sal. Tempere com leite quente aquecendo a gôsto e leve ao fogo fraco até secar. Depois de frio, misture o creme de leite, despeje num prato côncavo, espalhe por cima, os damascos e guarde na geladeira até o momento de servir. Antes de ir para a mesa, enfeite com os «petits-fours».

Esta tem graça?

A AVÓ: — Querida, não deves usar os vestidos tão decotados, senão o menino Jesus ralha contigo!

A GAROTA: — Logo quem! O menina Jesus que sempre andou tão nuzinho!...

Curiosidade

Eis aqui um interessante trêcho de um escritor norueguês intitulado «Para que serve o dinheiro»: «O dinheiro por si só não tem valor, mas é coisa boa para quem o usa bem. Com dinheiro pode-se ter tédio, assim se diz, mas não é verdade, pois: com dinheiro pode-se comprar a comida, mas não o apetite; remédios, mas não a saúde; travesseiros macios, mas não um bom sono; distração, mas não felicidade; brilho e luxo, mas não aconchêgo; conhecidos, mas não amigos; empregados, mas não fidelidade; gôzo, mas não paz. A casca de tôdas as coisas pode ser comprada com o dinheiro, mas não a medula, a alma».

ELEGANTE. — Vestido em lã quadriculada, sáia reta, manga três quartos, para meia estação. — (Por Vera Winston).

ESPORTIVO. — Conjunto elegante, com sáia em tecido branco e casaco "cardigan" em branco com listras azuis. — (Por Grace Thorncliffe).

O QUE É CORRETO

Pôr Elinor Ames

NÃO MONOPOLIZE! — Justifica-se colocar a bôlsa ou embrulho no banco, ao seu lado, quando há lugares de sobra. E' contudo errado monopolizar um lugar restante, se há passageiros de pé.

DR. AUGUSTO DOS SANTOS ALBUQUERQUE
DOENÇAS DO CORAÇÃO — Pressão alta — Falta de ar — Palpitações. AP. DIGESTIVO — Doenças do Fígado — Digestões difíceis — Prisão de ventre — Eletrocardiograma — Radioscopia — AVENIDA RIO BRANCO, 185 — 12º ANDAR — GRUPO 1.224 — Das 14 às 18 horas.

Diário Escolar

EDUCAÇÃO E CULTURA ★ MOVIMENTO UNIVERSITÁRIO

Discutidas Pelo Conselho Diretor da ABE as Conclusões da XII Conferência na Bahia

NÃO FORAM ALCANÇADOS OBJETIVOS DEVIDO À DESORGANIZAÇÃO REINANTE

FARTO ANEDOTÁRIO

CONFORME noticiamos, reuniu-se, segunda-feira, das 17h30m as 19h30m, o Conselho Diretor da Associação Brasileira de Educação, em sua sede, na avenida Rio Branco, 91, 10º andar, para debater os assuntos referentes à XII Conferência Nacional de Educação, realizada na Bahia, de 2 a 10 do corrente mês. A convite da entidade, nossa reportagem compareceu à reunião que foi presidida pelo marechal Mário Travassos, presidente da ABE, e teve como relatores os técnicos de educação Joaquim Moreira de Sousa e Otávio Martins, o cel. João Carlos Gross, o major Terêncio e a professôra Marina Gross.

RESUMO DAS ATIVIDADES

O marechal Mário Travassos, dando início aos debates, fêz um resumo das atividades realizadas em Salvador, informando que as conferências, mesas-redondas, sessões de estudos, se desenvolveram sem incidentes, com frequência sempre crescente e entusiasmo. Destacou que, das conferências, só não foram feitas as programadas pelo educador Abguar Renault, por motivo de luto, e a do ministro Candido Mota Filho, que não compareceu ao conclave; na parte de ensino secundário foi debatido o projeto que retira as disciplinas de literatura e filosofia do curso colegial; discutiu-se a formação do professor primário; e na parte de ensino emendativo estudou-se a contribuição dos professôres Marcelo Moura Estêvão e Francisco Silva sôbre a educação do cego. Referiu-se à presença do prof. Benjamim Albagli, representando o Distrito Federal e à contribuição do deputado Colombo de Sousa, que fêz publicar no «Diário do Congresso» o texto do discurso inaugural da XII Conferência.

MESAS-REDONDAS

Dada a palavra ao técnico de educação Moreira de Sousa, para relatar quanto às atividades das mesas-redondas, declarou êste que foram realizadas quatro, sôbre os seguintes assuntos: ensino elementar, secundário, religioso e pesquisas educacionais.

Prosseguiu, dizendo que das mesas-redondas salvou-se apenas a que debateu o ensino religioso, presidida pelo padre Álvaro Negromonte. A de pesquisas educacionais, presidida pelo sr. Jaime Abreu, do Instituto Nacional de Estudos Pedagógicos, fracassou em virtude do tempo ter sido gasto na leitura de um trabalho longo e por ter ficado às escuras o local do debate. Coube à Bahia escolher os presidentes das outras duas mesas-redondas, informando o relator do assunto que a escolha não fôra feliz, derivando os trabalhos para uma discussão inócua e fora dos temas.

O relator, frisou a comicidade dos debates e dos fatos que ocorreram na realização das mesas-redondas, concluindo que em novos congressos educacionais deve ser mantida essa forma de debate, porém, planejadas as discussões com critério, para evitar a repetição de situações semelhantes.

RELATÓRIOS

Seguiu-se com a palavra o técnico de educação Otávio Martins que resumiu as atividades dos relatórios, destacando como excelente a contribuição do prof. José Reis, do Instituto Biológico de São Paulo, e de Osvaldo Frota Pessoa, da União Pan-Americana, sôbre o tema: «Contribuição da escola para compreensão e utilização das descobertas científicas», referindo-se também a do prof. Simas e Albert Ebert.

Sôbre o tema «Os processos da educação democrática nos diversos graus de ensino e na vida extra-escolar», debatidos pelos professôres Anisio Teixeira, Mário de Brito e deputado Rui Santos, o relator declarou que o assunto foi tratado em suas linhas gerais, com as quais todos concordam, mas não se tratou de nenhum ponto específico.

Quanto ao tema «A concepção atual do humanismo», examinado pelo padre Negromonte, Afrânio Coutinho, Romano Galef, não houve controvérsia, por serem todos da corrente espiritualista, não havendo propriamente debates.

RELATÓRIO FINAL

O cel. João Carlos Gross, incumbido de relatar a parte referente ao relatório final da XII Conferência, declarou que o trabalho será difícil, porquanto não foram taquigrafadas as discussões.

Relembrou fatos pitorescos da Conferência, provocando risos na assistência. De uma forma geral, considerou que os debatedores fugiram aos assuntos, porque os temas eram muito largos, os relatórios foram distribuídos sem tempo para exame, a carga afetiva dos assuntos era grande, bem como, a validade natural dos debatedores.

Prosseguindo declarou que as conclusões não terão a fôrça que deveriam ter como resultado da XII Conferência Nacional de Educação.

Sugeriu que para o próximo conclave, sejam distribuídos os relatórios com maior antecedência para exame; sejam providenciados taquígrafos; sejam deixadas as sessões plenárias para as discussões coletivas e estabeleçam-se comissões para estudos mai profundos; sejam organizadas as mesas-redondas com maior técnica e estabeleçam-se tempos vagos para os participantes.

PUBLICIDADE

Dada a palavra ao major Terêncio, declarou êste que a publicidade externa da Conferência tinha ficado a cargo da Agência Nacional; que a interna foi feita por meio de boletins; ainda era mimeografado um anedotário dos fatos considerados humorísticos e cômicos, ocorridos entre os participantes, tendo sido distribuídos exemplares entre os que compareceram à reunião do Conselho Diretor da ABE, motivo para hilariedade do grupo que participou da Conferência.

ATIVIDADES EXTRAS

Finalmente, a professôra Marina Gross fêz um relato das comissões de hospedagem e transporte, considerando-as boas; descreveu os passeios feitos pela cidade de Salvador, as excursões, as visitas às igrejas, as demonstrações de capoeira e de candomblé que tiveram oportunidade de assistir, as inaugurações, as comemorações de 2 de julho, e o almôço final no palácio da Aclimação, oferecido pelo governador.

AMPLIAÇÃO DA ESCOLA PRIMÁRIA

O Conselho Diretor da ABE tomou conhecimento oficial da existência de um plano do Govêrno Federal para ampliação da escola primária e designará uma comissão par estudar o assunto.

LIVROS DE DIREITO

Completo sortimento. Livros tipo "Pocket" obras de atualidade.

DISTRIBUIDORA RECORD
R. Debret 23 C - Tel. 52-9385
(Atrás do M. da Fazenda)

ESCRITURÁRIO
(D.A.S.P — I.N.I.C.)

Vencimento inicial: Cr$ 6.500,00 Professor especializado em provas públicas prepara candidatos a êsse próximo concurso. Mensalidade: Cr$ ... 200,00. Rua Leandro Martins, 69 — 1º — Centro (junto ao Colégio Pedro II). — Tel.: 23-27772.

Associação dos Antigos Alunos do Colégio Anchieta de Nova Friburgo

Convoca todos os seus membros para de acôrdo com o art. 9 parágrafo único à reunirem-se em Assembléia Geral no dia 28 de julho, às 15 horas, na rua da Quitanda n. 30, sala 1.013.

A) Assuntos: Eleição da nova diretoria para o biênio 56-58;

B) Interêsses gerais.

Pela diretoria
FABIO SENNA
Presidente

ADMISSÃO AO INSTITUTO DE EDUCAÇÃO

CARMELA DUTRA — COLÉGIO MILITAR E PEDRO II

PROF. COSTA MAIA

Turmas em formação. Aulas diárias e intensivas.
RUA PEDRO AMÉRICO, 863 — TEL.: 45-5848 — CATETE.

MÁQUINA «OFF-SET»

VENDE-SE uma máquina multilith modêlo 1250 quase sem uso. Preço Cr$ ... 320.000,00. Tratar à rua Maria Freitas, 110 Grupo 303.

ARTIGO 91

O PAPINI inicia em 1º-8-56 as suas vitoriosas turmas para o ART. 91, orientadas diretamente por professôres dos melhores colégios desta capital, inclusive do Colégio Pedro II. Conseguimos em anos anteriores 85% de aprovação. Aulas diárias, inclusive aos sábados, para os próximos exames de outubro. O PAPINI é mais caro mas é melhor. Venha tomar conhecimento dos nomes dos professôres e das nossas relações de aprovados.

INSTITUTO PAPINI

AVENIDA RIO BRANCO, 178 — 7º ANDAR — TEL.: 52-5424

União Metropolitana Dos Estudantes

RÉPLICA À U. N. E.

RECEBEMOS, subscrita pelo presidente da UME, acadêmico José Batista de Oliveira, uma réplica à nota do presidente da UNE. Dada a extensão da matéria, somos obrigados a resumi-la, publicando apenas os seus trêchos mais importantes, assinalados pelo representante da UME que nos fêz entrega da nota, que são os seguintes: «Sentimo-nos na obrigação de dirigir ao colega presidente da União Nacional dos Estudantes resposta à sua nota publicada pelo «Diário de Notícias» de 18 do corrente mês.

Fazemo-lo com o objetivo de esclarecer pontos ainda desconhecidos, outros hàbilmente desfigurados.

1 — Não desprezamos, na Campanha Popular Contra a Carestia, encetada pela UME, o apoio da UNE. A cooperação da UNE não exclui a dos trabalhadores sindicalizados. Se o colega, entretanto, impõe a opção entre ficar com a colaboração do presidente da UNE ou de Sindicatos independentes, ficaremos com êstes.

2 — Saiba o colega presidente da UNE que sindicatos não são entidades partidárias. Saiba que em nossa Campanha não há lugar para facciosismo ou subserviência a fôrças estranhas.

3 — Saiba o colega que se durante a Campanha dos Bondes não nos manifestamos publicamente contra suas atitudes, foi para salvaguardar perante a população, voltada para os estudantes, a unidade da classe.

4 — Saiba, ainda, que não partiu da diretoria da Metropolitana o pedido de voto de desconfiança dado pelo Conselho da UME ao colega. Partiu de assembléias de Faculdades, solicitado pelo universitários do Rio de Janeiro, universitários que sofreram o que não sofreu o colega, porque não se encontrava no Rio por ocasião dos atentados físicos e morais praticados pela polícia contra estudantes. Pediríamos aliás ao colega que consignasse quais os alegados deveres constitucionais que motivaram seu afastamento da Capital da República, justamente quando decisivo se tornava o movimento de maio.

5 — «Não nos opomos às realizações administrativas. Opômo-nos a essa forma de progresso administrativo, que se vale do prestígio adquirido pela classe sob duras lutas, para solicitar concessões a órgãos públicos imediatamente responsáveis pelas violências contra todos praticadas».

6 — Sôbre a conversa secreta que o colega manteve com o presidente da República, durante a Campanha dos Bondes, o que estranhamos é que necessitasse ser secreta. Havendo uma Comissão Diretora responsável pelo Movimento presente à entrevista presidencial, não se justifica fôsse vedado à mesma participar plenamente dos entendimentos. De nada fomos comunicados com relação a êstes. A comprovação está em que, sòmente por ocasião de uma assembléia geral, verificada horas após, tomamos conhecimento dos poderes adquiridos pelo colega, para penetrar nas prisões do Distrito Federal, de ordem direta do sr. presidente da República.

7 — Saiba o colega que o Conselho Universitário da Universidade do Brasil, órgão apartidário, composto por juristas de renome, aprovou por unânimidade nota de protesto ao discurso do presidente da República, quando da redução das tarifas dos bondes.

A repulsa foi de todo o povo. O colega teve pleno conhecimento da nota conjunta que se recusou a subscrever, pois que estava presente à sede da UNE quando se deu a apresentação da mesma à Diretoria da entidade máxima. O recurso da omissão, concordamos, é mais cômodo porque não exige altivez e independência.

8 — Onde está o desmentido à entrevista feita publicar pelo colega n'«O Globo» de 5/7/56? Os estudantes precisam saber onde está a leviandade: se na imprensa ou na atitude do colega. Precisam também saber com quem estêve o colega que preside a entidade máxima da classe universitária brasileira, por ocasião de sua visita a Chefia de Polícia, onde foi declarado o que o referido jornal reproduziu. Ignora o colega que aquêle pronunciamento poderia jogar no descrédito público o Movimento Estudantil de maio?

9 — O memorial dirigido ao sr. prefeito, contendo um apêlo por providências que detivessem o alto custo de vida, foi levado ao colega por uma comissão, a fim de que a UNE subscrevesse o reclamo geral. Agora vem o colega dizer que desconhecia o memorial. Não o acusamos de amnésia. Nós o acusamos de irresponsabilidade moral.

10 — Não confundimos a UNE com a pessôa e nome do colega. Prezamos a entidade máxima e ressalvamos a atuação abnegada de alguns de seus colaboradores. Por não confundirmos é que apontamos o colega como divisionista. Todos nós sabemos que o prédio da UNE é o ponto de convergência das saudações populares à vitória estudantil de maio. Isto significa, colega presidente, que as moções de aplauso — a que se refere — constantes do arquivo da UNE, pertencem a tôda classe estudantil que, de fato, militou com brio na campanha.

11 — Fique bem claro, colega presidente, que não insinuamos coisa alguma. Afirmamos. Não sabemos se confessável ou inconfessáveis os interêsses que o moveram. Sabemos que interessa a setôres do govêrno a omissão estudantil quanto aos problemas nacionais de base. Preferem a abstenção à adesão pura e simples. Esta, ocasionaria repúdio imediato, ao passo que aquela acoberta a segunda sem a revelar.

Até hoje não vimos participação definida da UNE nos grandes problemas nacionais. Crises políticas se sucedem e também nesse campo a omissão tem sido pedra de toque de seu mandato.

Já não nos importa tanto qual a posição escolhida. O importante é que haja uma atitude definida. Interessa, porém, sobretudo, ao colega, conservar-se alheio aos momentos decisivos. Em tôdas as oportunidades, ajusta-se a objetivos antagônicos.

Não será isso prova de oportunismo?

No problema básico da exportação dos minerais atômicos, não seria mais convincente promover a UNE campanhas de esclarecimento nacional de profundo cunho popular, ao invés de se restringir a um discurso incerto pronunciado durante a instalação do Congresso Nacional de Defêsa dos Minerais Atômicos, patrocinado pela Liga de Emancipação Nacional? Desconhece o colega o passado da entidade que preside, a qual em outros tempos mobilizou a opinião pública nacional em defesa da patriótica tese do monopólio estatal do petróleo».

REUNIÃO DE TÉCNICOS

No clichê, parte da assistência e dos relatores das conclusões da XII Conferência Nacional de Educação, na reunião do Conselho Diretor da Associação Brasileira de Educação, em sua sede.

UNIVERSIDADE DO BRASIL

Direito

NOTICIÁRIO DO CACO

CONGRESSO NACIONAL — Integrando a delegação dêste diretório ao Congresso Nacional de Estudantes, seguiram ontem para a Universidade Rural os colegas Wagner de Barros, pres. do CACO e líder da bancada; Luis Rodolfo e Nilson Rezende, delegados; Leônicio de Aguiar, Eduardo Sócrates e Henrique Miranda, acessôres de bancada.

DECLARAÇÃO DE PRINCIPIOS — Teve destacada atuação a representação do CACO, junto à UME, na elaboração do anteprojeto da declaração de princípios da bancada carioca ao XIX Congresso Nacional de Estudantes.

CONTRA A CARESTIA — O CACO aderiu entusiàsticamente à campanha contra a carestia: Para quaisquer sugestões de apoio material à campanha, os colegas devem procurar os representantes do nosso Centro Acadêmico junto a Comissão Diretora: José Augusto Filho, Antônio Mariz e Valdemar de Paiva.

CARTÕES DE ESTUDANTE — Avisamos aos colegas que ainda não retiraram seus cartões de estudante, que o façam na seção de venda do Departamento de Apostilas.

DEPARTAMENTO DE EDIÇÃO — Acham-se a venda na seção de vendas do Departamento de Edição, as seguintes apostilas: Direito Civil (23 pontos sôbre Direito de Família) quinto ano, do prof. Sor Haneman Guimarães; Direito Comercial (3º ano diurno, 2ª parte), do professor E. Thyler. O horário de férias da seção de vendas é o seguinte: das 18 às 19h30m.

Medicina

CA CARLOS CHAGAS

DEPARTAMENTO CIENTIFICO — A Semana Interna de Debates Científicos será realizada de 1 a 8 de setembro. A Semana Brasileira de Debates Científicos, em Pôrto Alegre, está marcada para o período de 16 a 22 do próximo mês.

INICIAÇÃO OBSTETRICA — Dr. Guilherme Serrano — Terá início dia 7 de agôsto um novo curso de Iniciação Obstétrica sob a orientação do docente Guilherme Serrano. As inscrições acham-se abertas na reitoria da UB e no Hospital Pró-Matre. Aos colegas do 4º ano que obtiverem freqüência poderão fazer o concurso para interno daquêle hospital. As aulas realizar-se-ão às têrças e quintas-feiras, às 17h30m, no anfiteatro do Hospital Pró-Matre, cito à avenida Venezuela 153. A aula inaugural versará sôbre o tema Fator RH em Obstetrícia e será ministrada pelo docente João Mauricio Moniz Aragão.

1ª CADEIRA DE CLINICA MEDICA DA FACULDADE NACIONAL DE MEDICINA — Serviço do prof. Clementino Fraga Filho. Sessão de sexta-feira, 27-7-56. 1) — dr. Pinto de Castro — Estenose cáustica do esôfago, clinicamente curada. 2) — dr. João Batista Andrade Sousa — Insuficiência cardíaca de etiologia não esclarecida.

ATIVIDADES ESCOLARES

1º ANO — Histologia: — 2ª chamada, dia 2, às 14 horas alunos de 1 a 107 às 15 horas alunos de nºs 110 a 232. Dia 3 às 14 horas alunos de nºs 233 a 376; às 15 horas, alunos de nºs. 36 ao fim. Estão convidados a comparecerem à secretaria, os alunos de nºs 163 e 278.

2º ANO — Bioquímica — prova parcial, dia 1º, às 9 horas, no anfiteatro de Anatomia, para todos os alunos que não fizeram em junho.

Fisiologia — Dia 3, no anfiteatro de Anatomia.

5º ANO — Clínica Médica — prof. Feijó — 2ª prova parcial, dia 3, às 9 horas, no serviço da cadeira.

6º ANO — Ortopedia — dr Gastão Veloso, 2ª prova parcial, dia 2, às 8 horas, no Hospital São Francisco de Assis.

Higiene — 2ª chamada da 2ª prova parcial, dia 3, às 14 horas.

Urologia — 2ª chamada, dia 3, às 8 horas.

Ortopedia — Curso Oficial, 2ª prova parcial dia 4, às 8 horas, e exame final dia 7 às 14 horas.

Medicina Legal — Dia 6, às 14 horas, 2ª prova parcial e exame final.

Psiquiatria — Dia 2, às 8 horas.

Pediatria — Curso Oficial, dia 7, às 9 horas.

Puericultura — Curso Oficial, dia 8, às 9 horas.

TISIOLOGIA — Acham-se abertas as inscrições na secretaria, para o citado curso, cujo início será no dia 7 de agôsto, sòmente para os alunos da 5ª e 6ª séries.

AVISO — Pede-se o comparecimento, com urgência, à secretaria, dos sextanistas: Uzires Ribeiro Quadros e Elizeu Antônio Frota.

Engenharia

DIRETORIO ACADEMICO

PEZAR — Tendo em vista o falecimento do dr. Wesley Quintela, pai do colega Fernando Quintela, presidente do DA, este diretório suspende suas atividades em sinal de luto, juntado assim o seu profundo pezar ao da família W.Q.

ATIVIDADES ESCOLARES

CHAMADO À SEÇÃO DO CURRICULO ESCOLAR — Ney Borges de Oliveira, para apresentar documentos.

CHAMADOS À SEÇÃO DE PROTOCOLO COM A MÁXIMA URGÊNCIA — Hélio Alexandre Pereira Barbosa Lima e Gilvandro Simas Pereira.

DOCENCIA LIVRE — De acôrdo com a legislação vigente, estarão abertas na secretaria da Escola Nacional de Engenharia, no período de 15 a 30 de julho, do corrente ano de 1956, as inscrições para o concurso à docência livre de tôdas as cátedras. Os candidatos, além das exigências do pagamento da taxa de inscrição no valor de Cr$ 1.500,00 (um mil e quinhentos cruzeiros), serão prestadas as demais informações que se fizerem necessárias.

CURSO DE EXTENSÃO UNIVERSITÁRIA DE MECANICA DOS SOLOS E ENGENHARIA DE FUNDAÇÕES — Sob a orientação do professor dr. Antônio José da Costa Nunes, deverá ter início em agôsto, com duas aulas semanais. Os interessados devem inscrever-se no Laboratório de Física.

CHAMADO COM URGÊNCIA AO ARQUIVO — Engenheiro Vanderlei Fernandes.

CHAMADOS AO PROTOCOLO OS ALUNOS DO 5º ANO ABAIXO RELACIONADOS. — Amauri de Sousa, Aharon Gurwiez, Antônio Francisco Leal Costa, Aluir da Silva Bonifácio, Alexandre Herculano C. Manoães, Atolsio Guedes de Meira Gama, Abram Karcelnik, Adolpho Prellusky, Antônio José Monteiro Tavares Bastos.

AVISOS AOS RODOVIARIOS DE 1955 — A classificação final, para a atribuição dos prêmios, oferecidos pelo professor Maurício Joppert, está a cargo dos técnicos da CAPES e do Clube de Engenharia, pela apreciação das monografias apresentadas pelos engenheiros candidatos, em confronto com as notas do ano letivo. A partir de agôsto serão devolvidos, no gabinete de estradas, os trabalhos sôbre estágios e os relatórios de todos os alunos dos cursos. Os diplomas podem ser obtidos, mediante requerimento, na Divisão de Ensino, da reitoria da Universidade do Brasil.

ASSOCIAÇÕES culturais e científicas

SOCIEDADE BRASILEIRA DE PATOLOGIA CLINICA — Reune-se hoje, 25, às 21 horas, à av. Mem de Sá, 197, sob a presidência do dr. Pedro Clóvis Junqueira, a Sociedade Brasileira de Patologia Clínica, tendo a seguinte ordem do dia: dr. Alberto Hargreaves, «Hemoglobinas anormais»; dr. José Pinheiro, «Teste da proteína C reativo»; dr. Sérgio A. Franco, «Provas para exploração da atividade suprarenal».

SOCIEDADE BRASILEIRA DE GINECOLOGIA — Em sessão ordinária, reune-se, hoje, 25, às 21 horas, à avenida Mem de Sá 197, sob a presidência do prof. Clóvis Correia da Costa, a Sociedade Brasileira de Ginecologia, tendo a seguinte ordem do dia: prof. Arnaldo de Morais, «Relatório sôbre Congressos na Europa»; drs. A. Vespasiano Ramos, J. P. Rieper e Piano — «Glândulas de secreção interna no câncer do colo uterino»; dr. Mário Pardal, «Exames ginecológicos periódicos (com exibição de filmes).

CONFERÊNCIAS

PROFESSOR COSTA RIBEIRO — «O professor Costa Ribeiro presidente da Comissão de Energia Atômica do Conselho Nacional de Pesquisas, pronunciará hoje dia 25 quarta-feira, uma palestra sôbre o átomo e a energia atômica, o tema será ventilado em têrmos de simplificação e síntese. Inedito e interessante documentário será apresentado também a todos aquêles que comparecerem ao Clube Monte Líbano, à avenida Pasteur n. 184 — Botafogo».

RADIOISÓTOPOS NA PESQUISA BIOLÓGICA — Comunica o Instituto de Biofísica da Universidade do Brasil que em continuação ao programa do curso de «Aplicação Médica de Radioisótopos», o prof. John Cooper, da Northwestern University de Chicago, proferirá hoje, às 17h15m, no anfiteatro de Biofísica, à avenida Pasteur 458 (Faculdade Nacional de Medicina), uma conferência intitulada «Radioisótopos na pesquisa biológica».

Outras conferências serão feitas nas seguintes datas, sempre às 17h15m, e no mesmo local: 30 de julho, 1º, 6 e 8 de agôsto de 1956.

A entrada é franqueada a tôdas as pessoas interessadas na matéria.

U. D. F.

Ciências Médicas

Presidência — Manteve o Centro Acadêmico no decorrer da semana, contacto com o diretor da Faculdade, a fim de que haja a reforma de ensino em nossa Escola. Na têrça-feira, dia 17, realizou-se uma reunião entre o diretor, dr. Rocha Lagoa e os colegas Alberto D. Lopez da Silva, presidente em exercício; Sérgio A. Castilho, secretário geral; Antônio Monteiro, diretor cultural e Décio de Deus, representante do 5º ano médico. No decorrer dessa reunião foram tratados vários assuntos relativos à reforma, sendo apresentadas várias propostas para serem resolvidas pelo CTA, estêve presente, ainda, o prof. E. Mac Clure. O assunto estava para ser resolvido pelo CTA, na quinta-feira p.p., entretanto, por falta de número, ficou adiada. Fazemos um apêlo aos egrégios membros do Conselho Técnico Administrativo, para que compareçam a próxima reunião a fim de resolverem tão importante problema. Na segunda-feira, dia 16, teve lugar um almôço de confraternização, oferecido pelo Reitor à diretoria do DCE e aos presidentes dos Diretórios da UDF. Estiveram presentes o colega Luis Augusto de Magalhães, presidente do DCE; Vilardo, secretário do DCE; Alberto D. Silva, presidente do CASAF; Geraldo, presidente do Diretório de Ciências Econômicas; Esquitini, representante do DA da Faculdade de Direito; Antônio Monteiro, diretor cultural do DCE e o dr. Adalberto Cumplido de Santana.

Secretaria — Encontram-se à venda várias apostilas. Os colegas interessados devem procurá-las à tarde na Faculdade.

Departamento Cultural — Fará realizar um Curso de Extensão Universitária a cargo do prof. Eduardo Mac Clure, sôbre Glândulas Endócrinas.

Atividades escolares — Haverá estágio de Anatomia Descritiva amanhã e dia 28.

HORARIO DAS PROVAS PARCIAIS

1º ano — dia 2, quinta-feira — Anatomia Descritiva, às 14 horas; dia 6, segunda-feira — Química fisiológica, às 13 horas; dia 8, quarta-feira — Física biológica, às 8,h30m; dia 14, têrça-feira — Histologia, às 9 horas.

2º ano — dia 3, sexta-feira — Anatomia topográfica, às 13 horas; dia 7, têrça-feira — Fisiologia, às 8 horas; dia 10, sexta-feira, Parasitologia, às 8 horas; dia 14, têrça-feira — Microbiologia, às 13 horas.

3º ano — dia 1, quarta-feira — Anatomia patológica, às 14 horas; dia 4, sábado — Farmacologia, às 9 horas; dia 7, têrça-feira — Técnica operatória, às 14h30m; dia 9, quinta-feira — Cl. prop. cirúrgica, às 9 horas; dia 12, segunda-feira — Cl. prop. médica, às 10 horas; dia 15, quarta-feira — Patologia geral, às 9 horas; dia 14, têrça-feira — Higiene, às 15 horas.

4º ano — dia 1 — quarta-feira — Radiologia clínica — às 11 horas — alunos de 1 a 50; dia 4, sábado — Clínica cirúrgica, às 11 horas; dia 7, têrça-feira — Clínica médica — às 11 horas — Turma do prof. Velho da Silva, às 13 horas — Turma do prof. Vasco Azambuja; dia 9, quinta-feira — Clínica de doenças tropicais — às 8h30m; dia 11, sábado — Cl. Derm. sifilográfica, às 10h30m; dia 14, têrça-feira — Clínica urológica — às 7h30m.

5º ano — dia 2, quinta-feira — Clínica obstétrica — às 9 horas; dia 4, sábado — Clínica médica — às 13 horas — prof. Jacques Houli; às 15 horas — prof. Magalhães Gomes; dia 8, quarta-feira — Terapêutica clínica — às 12 horas; dia 11, sábado — Cl. pediátrica médica — às 9 horas; dia 15, quarta-feira — Cl. cirúrgica traumatológica — às 11h30m; dia 15, quarta-feira — Proctologia — às 15 horas; dia 13, segunda-feira — Tisiologia — às 8 horas.

Pede-se aos colegas representantes de turmas, o obséquio de colocarem no quadro de avisos do CA os pontos para a primeira prova parcial.

CURSOS

Terapêutica Ocupacional

TERAPEUTICA OCUPACIONAL

Continuam abertas, na Associação Brasileira de Educação, à Av. Rio Branco, 91, 10º andar, as matrículas para o curso de «Organização e Funcionamento do Serviço de Terapêutica Ocupacional» organizado pelo Agrupamento de Artistas, Recreadores, Terapeutas e Educadores (ARTE) sob a direção técnica da profa. Eunice Pourchet.

O curso terá início no dia 7 de agôsto no seguinte horário: têrças e sextas-feiras, às 16 horas. Constará de 8 aulas que abordarão os seguintes tópicos: 1) Finalidade do Serviço de Terapêutica Ocupacional; 2) O lugar do Serviço de Terapêutica Ocupacional numa instituição hospitalar; o Centro de Recuperação; Centros de Reabilitação; 3) Entrozamento da terapêutica ocpacional com os demais setores hospitalares; 4) Mínimo exigido numa instalação de Serviço de Terapêutica Ocupacional; 5) Pessoal indispensável numa organização de terapêutica ocupacional; 6) Ficha de funcionamento e contrôle de material e pessoal num Serviço de Terapêutica Ocupacional; 7) Encaminhamento e prescrição médica em terapêutica ocupacional; 8) Apreciação do rendimento do trabalho em terapêutica ocupacional.

Maiores informações na Secretaria da ABE, das 14 às 18 horas, exceto aos sábados.

Semiologia Psiquiátrica

O professor José Otávio de Freitas Júnior, livre docente da Universidade de Recife, encontra-se nesta cidade, a convite da Universidade do Brasil, pronunciando conferências sôbre assunto de sua especialidade.

Ontem, realizou no Instituto de Neurologia, à avenida Venceslau Brás, a primeira palestra sob o título — «Alguns Problemas Gerais da Semiologia Psiquiátrica». «A Sistematização de Exame Psiquiátrico de Ambulatório».

Hoje, dia 25, às 10h30m, no Instituto de Psiquiatria, falará sôbre — «Contribuição ao Exame Biotipológico Constitucional»; dia 27, às 10h30m no mesmo local abordará o tema — «Introdução a duas técnicas qualitativas em semiologia psiquiátrica».

E na Sociedade Brasileira de Psiquiatria falará sôbre — «Problemas Nosológicos dos Disturbios Psiquiátricos de Ambulatório. Um esquema para a classificação dos casos.

O professor pernambucano apresentará nessas conferências duas novas técnicas criadas e testadas durante dois anos de experiência.

Problemas Médico-Socias do Menor

Acham-se abertas de 1 a 15 de agôsto no Instituto de Serviço Social as inscrições para um curso sôbre os Problemas médico-sociais do menor. Destina-se êsse curso à assistentes sociais e outros funcionários técnicos ou administrativos diretamente interessados no assunto.

O curso informará sôbre Serviço Social do menor, Higiene e Medicina Social, Integração Psico-Social do Menor, Higiene Mental e Sociologia Educacional no que concerne a dinâmica dos grupos.

O curso funcionará às sextas-feiras de 12 às 17 horas e terá a duração de 3 meses.

OS CASOS DOLOROSOS DA CIDADE

Esta seção, criada em 23 de setembro de 1941, para servir de intermediária entre os propósitos generosos do público e as pessoas necessitadas que por êle são socorridas, ao atingir o caso número 1.700, conforme estatística que fazemos periòdicamente, já recebeu e distribuiu entre os beneficiários e suas famílias a soma de Cr$ 1.782.343,80, até 7 de setembro de 1955. De cem em cem casos, como de costume, continuaremos a dar a cifra total dos donativos distribuídos. Os leitores que não quiserem levar pessoalmente os seus donativos aos endereços indicados, poderão trazê-los ao «Diário de Notícias», onde serão recebidos pela gerência dêste jornal, das 9 às 18 horas. A entrega pelo «Diário de Notícias», das importâncias recebidas, é feita tôdas as semanas, às quartas-feiras, entre 10 e 12 horas, quando poderão vir a nossa redação os leitores que desejarem assistí-la.

CASO N.º 1.745

Certo dia, o marido lhe disse que ia deixar os roçados, em São Fidélis, no Estado do Rio. Estava cansado de plantar para os outros e não colhêr para êle o necessário para o sustento dos filhos. Na verdade, assim era. O lavrador sem terras, quase sempre, é explorado pelos donos das fazendas do interior.

A mulher deu-lhe razão e arrumaram as malas. Animava-os a esperança de melhores dias, aqui, no Rio, e a promessa de um emprêgo para o modesto lavrador.

— Fu te ajudarei lavando roupa para fora, acrescentou a mulher.

O casal tinha cinco filhos e a mulher não poderia tanto ajudar o homem quanto era o seu desejo porque sofria de uma úlcera cancerosa na perna esquerda. Mas, tudo aconteceu como esperavam e a vida, embora muito trabalhosa, seguia a sua marcha com menos dificuldades.

Nunca, porém, apesar da melhoria de recursos, tivesse a mulher concordado com o marido. Não tardaram graves contrariedades no lar humilde e, afinal, embora grávida do sexto filho, o ex-lavrador abandonou a família. Uma outra mulher «virou-lhe a cabeça», explicou ao repórter a espôsa do trabalhador. Ela voltou para São Fidélis. Lá nasceu a criança, que tem, agora, apenas oito meses de vida.

O destino, no entanto, reservava-lhe outras contrariedades. E ela resolveu voltar para o Rio e enfrentar, sòzinha, as adversidades da sorte, continuando a lavar roupa para fora.

Agravou-se no decorrer do tempo a úlcera da perna sem o devido tratamento que lhe era indispensável. Distendeu-se a chaga, aprofundou-se: Está horrível na sua aparência e lhe dificulta, agora, os movimentos.

Essa desditosa criatura, assim, doente, e com seus seis filhos pequeninos porque o maior de todos conta apenas nove anos, encontra-se em situação dificílima, sem o necessário, às vêzes, para a sua e à própria subsistência das crianças. Uma sua irmã viúva, com filhos, também lavadeira, divide com ela a sua mísera morada, um barracão existente na favela do Morro do Jacarezinho, na rua dos Cajueiros, n. 9, fundos. Nada mais, porém, lhe pode dar e falta sempre o indispensável para a alimentação dessa mulher e dos petizes. São sete bôcas, ao todo.

Como se vê, um caso triste para acudirmos com a nossa dadiva.

Donativos Entregues

Conforme ficara assentado, realizamos, na quarta-feira passada, a entrega de donativos aos casos: 202 — 890 — 917 — 982 — 1.304 — 1.354 — 1.443 — 1.453 — 1.481 — 1.586 — 1.658 — 1.665 — 1.677 — 1.689 — 1.694 — 1.705 — 1.711 — 1.716 — 1.717 — 1.724 — 1.725 — 1.725 — 1.733 — 1.736 — 1.737 — 1.740 — 1.741, no total de ..... Cr$ 4.255,00. Os demais casos chamados, e que não compareceram, deverão fazê-lo hoje, entre 10 e 13 horas.

Donativos em Nosso Poder

Saldo em nosso poder, dos casos que ficaram por pagar, conforme publicação feita na edição de quarta-feira ..	Cr$	5.950,00
Recebemos mais:		
Etesdão Albuquerque — casos 1.662, 1.326, 1.720 e 1.479 — Cr$ 50,00 para cada, no total de	Cr$	200,00
Por alma de Sinhá Pequena — caso 1.739	Cr$	50,00
Em nome de Jesus — casos 1.649 e 1.643 — Cr$ 25,00 para cada, no total de	Cr$	50,00
Em louvor a Santa Teresinha — caso 1.744	Cr$	100,00
Anônimo — caso 693	Cr$	250,00
O. B. V., em homenagem a S. Judas Tadeu — casos 1.574, 1.701 e 1.709 — Cr$ 20,00 para cada, no total de	Cr$	60,00
Lair — caso 1.367	Cr$	20,00
Viúva Consolação — casos 1.199, 943, 1.655, 915, 1.713, 1.374, 1.511, 1.428, 273 e 963 — Cr$ 50,00 para cada, no total de	Cr$	500,00
Em louvor a Santo Antônio — caso 1.736	Cr$	100,00
Anônimo — casos 893, 879, 908, 1.442 e 562 — Cr$ 60,00 para cada, no total de	Cr$	300,00
Em memória de minha mãe — caso 1.631	Cr$	10,00
Total em caixa nesta data	Cr$	7.570,00

Lista Semanal de Entrega de Donativos

Realizaremos, hoje, entre 10 e 12 horas, a entrega de donativos aos casos abaixo discriminados:

Casos	Cr$	Casos	Cr$	Casos	Cr$
—	—	Transp.	1.370,00	Transp.	2.720,00
273	70,00	1.479	50,00	1.700	25,00
540	20,00	1.484	100,00	1.701	40,00
562	80,00	1.511	50,00	1.703	10,00
693	310,00	1.574	45,00	1.704	10,00
879	60,00	1.628	20,00	1.706	10,00
908	60,00	1.631	10,00	1.707	20,00

PALAVRAS CRUZADAS

210.º TORNEIO SEMANAL — Problema n. 1.806

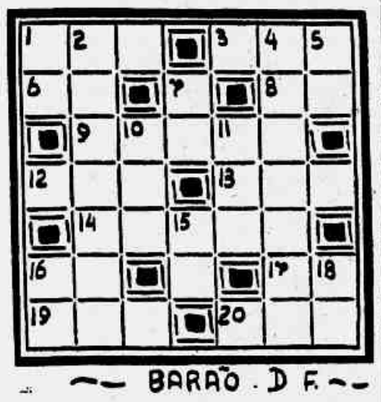

BARÃO . D F.

Horizontais

1 — Botequim.
3 — Meio da rua.
6 — Abreviatura de *apartamento*.
8 — Primeira gutural do sanskrito.
9 — (pop.) — valor.
12 — Nome próprio masculino.
13 — Rezo.
14 — Lâmina.
16 — Instrumento agrícola.
17 — Interjeição: alto lá!
19 — Epoca.
20 — Ruido.

Verticais

1 — Idioma negro.
2 — Desunir, separar.
4 — Que não envelece.
5 — Ali.
7 — Neste momento.
10 — Espaço de 24 horas.
11 — Ponto no jôgo de futebol.
15 — Duas vêzes.
16 — Pata.
18 — Símbolo químico do amônio.

—o—

AVISO: — As soluções do 210º TORNEIO SEMANAL serão aceitas até 25 de agôsto de 1956.

—o—

Atenção:

Aceitamos colaborações baseadas no PEQUENO DICIONARIO BRASILEIRO DA LINGUA PORTUGUESA; ENCICLOPEDIA DO CHARADISTA (dois volumes) e VOCABULARIO ANTROPONIMICO de Lidaci.

—o—

Tôda a correspondência relativa a CHARADAS e PALAVRAS CRUZADAS deve ser endereçada a SYLVIO ALVES, rua da Constituição, 13, Rio.

CURIOSIDADES

2719-APLA
FOLA
OS NEURÓTICOS PODEM SOFRER DE DÔRES IMAGINÁRIAS, EMBORA NÃO TENHAM NENHUMA DOR ORGÂNICA. A MENTE, CONGESTIONADA, REGISTRA O PADECIMENTO NERVOSO COMO SE FOSSE REAL
EXPERIÊNCIAS RECENTES DEMONSTRAM QUE OS VIOLINOS MODERNOS PODEM SER TÃO BONS, SE NÃO MELHORES, DO QUE UM STRADIVARIUS OU UM GUARNERIUS.

Exercite Sua Memória

Leitor: Responda mentalmente as perguntas abaixo e confronte as suas respostas com as nossas, que serão publicadas amanhã.

15491 — Que guerra teve lugar entre 1854 e 1856?
15492 — Que nome tinham os colonos holandeses da África?
15493 — Quais são os pontos ligados pela ferrovia Transcaspiana?
15494 — Quem fundou o «Ontologismo»?
15495 — Qual foi o objeto do pacto «Brand-Kellog»?

AS CINCO PERGUNTAS DE ONTEM E AS RESPECTIVAS RESPOSTAS

15486 — Que tipo de lente é o cristalino do ôlho humano? — Bi-convexa.
15487 — Quais são os pontos sub-colaterais da rosa dos ventos? — Nor-nor-deste, nor-noroeste, sul-sudoeste, oeste-noroeste, sul-sudeste, oeste-sudoeste, este-sudeste e este-nordeste.
15488 — Que elemento químico tem como símbolo «K»? — O potássio.
15489 — Que são sulfataras? — São fendas próximas aos vulcões por onde se desprendem gases.
15490 — Como é chamada a era geológica, na qual não existia vida na Terra? Azoica.

HOJE 2-4-6-8-10 SÃO LUIZ REX RIAN CARIOCA
Columbia VAN HEFLIN / UMA HISTÓRIA TURBULENTA E EXCITANTE!
CINEMASCOPE TECHNICOLOR
em O VALE DA REDENÇÃO
(COUNT THREE AND PRAY)
JOANNE WOODWARD PHILIP CAREY RAYMOND BURR ALLISON HAYES
ALEM COMPLEMENTOS NACIONAIS

Canta, Elizete!
A voz romantica da música popular brasileira
ELIZETE CARDOSO
interpretando suas últimas criações, com arranjos especiais da Grande Orquestra da Radio Mayrink Veiga
Uma garantia de
ANGLOTIL
SARJA • GABARDINE • TROPICAL
fios da INDUSTRIAS GASPARIAN S. A.
OUÇA E VEJA
RÁDIO MAYRINK VEIGA
Todos os domingos às 21.30 hs.
TV-RIO CANAL 13
Todos os quartos feiras, às 20 hs.
UMA NOTÁVEL REALIZAÇÃO DA ORGANIZAÇÃO VICTOR COSTA

TEATROS E BOITES

CIA. TONIA-CELI-AUTRAN
A VIUVA ASTUCIOSA
COMÉDIA DE GOLDONI
TEATRO DUILCINA
TRADUÇÃO DE MARIO DA SILVA
RESERVAS: TEL. 32-5847
HOJE: — ÀS 21 HORAS

TEATRO DE BOLSO
RESERVAS: 27-3122.

Cia. Comédias André Villon-Mario Brasini apresentam
"ALGUÉM FALOU DE AMOR?"
3 atos de M. Brasini com VILLON, BRASINI e TERESA AUSTREGÉSILO.
HOJE: — ÀS 21 HORAS
ÚLTIMAS SEMANAS

TEATRO COPACABANA
57-1818
CENÁRIO DE BENET DOMINGO
OS ARTISTAS UNIDOS apresentam A MAIS DIVERTIDA COMÉDIA DO ANO!!!
MODELOS DE ETAM
ACONTECEU NAQUELA NOITE
"TAPAGE NOCTURNE"
DE MARC GILBERT SAUVAJON
DIREÇÃO DE GRAÇA MELLO
TRADUÇÃO DE LAURA SUAREZ
HOJE: — Às 21h30m. Amanhã vesperal a preços reduzidos.

TEATRO BRASILEIRO DE COMÉDIA
No TEATRO GINÁSTICO
Av. Graça Aranha, 187 — Reservas 42-4521
HOJE: — ÀS 21 HORAS
«A CASA DE CHÁ DO LUAR DE AGOSTO»
De JOHN PATRICK. — Trad. M. da Silva e R. Alvim. Com Italo Rossi, Milton Moraes, Fregolente, Eugenio Kusnet, Sergio Brito, Oscar Felipe, Maria Helena, Célia Biar, Natalia Tinberg, Mauro Mendonça.
DIREÇÃO DE MAURICE VANEAU

2 ÚLTIMAS SEMANAS
5º MÊS DE SUCESSO

HOJE: — ÀS 21 HORAS
Dia 1º de agôsto
"DONA XEPA"

DIARIAMENTE — ÀS 21 HORAS.
AS QUINTAS E DOMINGOS: — Vesperal — Às 16 horas.

HOJE: — ÀS 20 E 22 HORAS

SILVA FILHO • SIWA • PEDRO DIAS
ÚLTIMOS DIAS
da REVISTA CHAPEÁ
"AGORA A COISA VAI"
5 MÊSES EM CENA!
TEATRO JOÃO CAETANO
Mercedes Batista
MODESTO DE SOUZA
HOJE: — ÀS 20 E 22 HORAS.

HOJE: — EM NITERÓI, NO GINASIO CAIO MARTINS
FOLIAS DOS PATINS E DAS ÁGUAS DANÇANTES
SESSÃO ÚNICA: — ÀS 20h45m.
LOCALIDADES: Cr$ 50,00
Bilhetes à venda no Magazan Super-Ball e no Ginásio.
Amanhã, Sábado e Domingo Vesperais às 17 horas

ESTRÉIA: — DIA 1º DE AGOSTO — ÀS 21 HORAS

Sempre AR CONDICIONADO PERFEITO
METRO • METRO • METRO
COPACABANA HOJE PASSEIO HOJE TIJUCA
GRANDE Festival TOM & JERRY
Atenção! DURANTE TODA A SEMANA SERÁ EXIBIDO O MESMO PROGRAMA!
ESTE FILME NÃO SERÁ EXIBIDO EM OUTROS CINEMAS DO D. FEDERAL ANTES DE SEIS DIAS APÓS PASSAR NOS CINES METRO
FILMES METRO-GOLDWYN-MAYER

UMA HILARIANTE PRODUÇÃO DE ANTONIO MARIA
REGRA DE TRES
ÀS QUARTAS FEIRAS ÀS 20 HORAS, NA
RÁDIO MAYRINK VEIGA
PATROCÍNIO DE "A TRIUNFANTE"

3ª SEMANA DE ÊXITO CONSAGRADOR
INCOMPARAVEL!
HOJE
HORÁRIO 2-4-6-8 10 HORAS
COLUMBIA APRESENTA
Férias de Amor
com WILLIAM HOLDEN KIM NOVAK ROSALIND RUSSELL
"picnic" TECHNICOLOR CINEMASCOPE
CEILÃO
AMANHÃ GUANABARA MONTE CARLO PETROPOLIS 6ª FEIRA MOÇA BONITA

O PÚBLICO EXIGIU! CONTINÚA EM CARTAZ EM TRIUNFAL 3ª Semana!
HOJE PATHÉ
JAMAIS UMA HISTÓRIA FOI CONTADA COM TAL CALOR E FÚRIA!
Vidas Amargas
(EAST OF EDEN)
com JAMES DEAN JULIE HARRIS RAYMOND MASSEY
CINEMASCOPE
IMP. 14 ANOS · COMP NACIONAL · ATENÇÃO! VEJA O FILME DESDE O INÍCIO!

MULHERES E HOMENS MARCADOS PARA MATAR... SÓ O AMOR VENCEU ESTA FÚRIA...
PROCURA-SE — JOHN ERICSON
PROCURA-SE — MARI BLANCHARD
PROCURA-SE — NEVILLE BRAND
SOM PERSPECTA SUPERSCOPE SOM DIRECIONAL
ASSASSINOS Á SANGUE FRIO
(THE RETURN OF JACK SLADE)
ACOMP. COMPLEMENTOS NACIONAIS
Direção de JOHN H. BURROWS
AMANHÃ AZTECA CARUSO PAX SÃO JOSÉ NACIONAL IMPERATOR COLISEU SÃO PEDRO

HOJE
PLAZA ASTORIA OLINDA COLONIAL MASCOTE MELLO MAYA RAMOS REGENCIA ROYAL COPACABANA GLORIA MIRANDA S. BENTO
EIS A PROVA DE QUE ÊLE ME AMAVA: SUA ROSA TATUADA EM MEU BUSTO!
ANNA MAGNANI - BURT LANCASTER
na produção de Hal Wallis
baseado na obra de TENNESSEE WILLIAMS
A ROSA TATUADA
VISTAVISION
A MAIS OUSADA HISTÓRIA DE AMOR QUE JÁ LHE PERMITIRAM VER!
Sucesso no Livro, Sucesso no Palco, Sucesso no Disco, Sucesso no Cinema!
UM FILME DA PARAMOUNT A MARCA DAS ESTRÊLAS

PREFEITURA DO DISTRITO FEDERAL
TEATRO MUNICIPAL
Direção da Comissão Artística e Cultural
TEMPORADA LÍRICA INTERNACIONAL
DOMINGO próximo, 29, às 16 hs. EM PONTO — DOMINGO
Primeira vesperal de Assinatura
BORIS GODUNOW
com os mesmos intérpretes da Récita de Gala
Bilhetes à venda. Frisas e Camarotes: Cr$ 2.400,00; Poltronas: Cr$ 400,00; Balcões Nobres A, B e C: Cr$ 400,00; idem outras filas: Cr$ 350,00; Balcões A, B e C: 320,00; idem outras filas: Cr$ 260,00; Galerias A e B: Cr$ 220,00; idem outras filas: Cr$ 180,00. Sêlo à parte.
DEPOIS DE AMANHÃ, SEXTA-FEIRA, às 21 horas — SEXTA-FEIRA
Segunda Récita da Assinatura de Gala
TRAVIATA
COM
MARIA SA EARP — FERRUCCIO TAGLIAVINI e GIUSEPPE TADDEI
nos três papeis principais
Regente: FRANCO GHIONE — Regisseur: BRUNO NOFRI
Danças pelo Corpo de Baile, com coreografia de TATIANA LESKOVA
Cenários novos de SANTA ROSA
Bilhetes à venda. Preços do costume.

ALLIED ARTISTS apresenta
ERROL FLYNN
(O REI DAS AVENTURAS CINEMATOGRÁFICAS)
JOANNI DRU PETER FINCH
O PRÍNCIPE NEGRO
(THE WARRIORS)
PROIBIDO ATÉ 10 ANOS
em CINEMASCOPE TECHNICOLOR
Produção de WALTER MIRISCH
Direção de HENRY LEVIN
AMANHÃ
ESKYE
R. SAENS PEÑA

Exames de Sangue, Urina, etc.

Tabela de preços na pág. 492 da Lista Telefônica Classificada

Dr. Rubens Alves Pequeno

Avenida Rio Branco, 173 — 2.º andar, sala 202 — Tel.: 22-9057

Das Fábricas CIMO...

para o confôrto do seu escritório
MÓVEIS CIMO
R. INVALIDOS, 139
Tel. 22-4372

União dos Guardas da Polícia de Vigilância aos Guardas da Polícia de Vigilância e Guardas Civis

Temos a grata satisfação de comunicar aos Guardas da Polícia de Vigilância, Guardas Civis e demais funcionários destas Corporações, que o Exmo. Sr. Prefeito do Distrito Federal por solicitação do VEREADOR MANOEL NOVELLA, determinou pelo Decreto nº 13.255, de 9 de Julho de 1956, «dar os nomes dos ex-guardas» ETELVINO DOS SANTOS, DJALMA PONTES NOGUEIRA, ANTONIO MARIA ABEL e MATHÍAS ANTONIO DOS SANTOS, às Ruas 78, 79, 79C e 81A, respectivamente, ligadas do 16º Distrito (Ilha do Governador).

Em nome dos Guardas da Polícia de Vigilância e dos colegas da Guarda Civil, a Diretoria desta UNIÃO agradece aos Exmos. Srs. PREFEITO e VEREADOR MANOEL NOVELLA essa grande homenagem tributada à memória dêsses ex-colegas sacrificados no cumprimento do dever.

Pela Diretoria,
JOSÉ' VENICIUS FRANCISCO MOREIRA
1º Secretário.

MATERIAL ELÉTRICO
SENHORES REVENDEDORES
Façam seu sortimento na casa Roberto Pereira. Bom preço para material vendável. Remessa para o interior — Rua Buenos Aires, 300

EDIFÍCIO SUL ATLANTICO

São convidados os condôminos, para discutir e aprovar a Escritura de Convenção, em 1.ª Assembléia, segunda-feira, 30 de julho às 17 horas, à av. Rio Branco n. 128 — 13.º andar.

CHEGOU O DIA

BILL — (E. Castillo) — Conseguiu desencabular no último domingo quando venceu o primeiro páreo, em 1.000 metros, para satisfação dos catedráticos que o elegeram favorito da prova.

«Clássico Rafael de Barros» na Corrida de Domingo

O JOCKEY CLUB BRASILEIRO organizou um programa de oito páreos para a corrida de domingo próximo. Como principal prova da tarde teremos o prêmio clássico "Rafael de Barros", na distância de 1.600 metros, que reunirá um lote de nacionais e estrangeiros. O programa a ser cumprido na tarde de domingo próximo é o seguinte:

—o—

1º PAREO — Às 13h40m — 1.600 metros — Cr$ 50.000,00.

		QUILOS
1—1	Dourados	58
2	Cunhambebe	58
2—3	Regalo	56
4	Camabis	52
5	Nassau	52
3—6	Beidh	52
7	Desgosto	52
8	Minochino	54
4—9	Tripoli	52
10	Pimpolho	52
11	Next	40

—o—

2º PAREO — Às 14h05m — 1.600 metros — Cr$ 45.000,00.

		QUILOS
1—1	Tenda	56
2—2	Havatana	56
3	Vovó Anna	56
3—4	Sur Mer	56
5	Bomarbêa	56
4—6	Blue Bird	56
7	Maionese	54

—o—

3º PAREO — Às 14h30m — 1.300 metros — Cr$ 65.000,00.

		QUILOS
1—1	Desplante	56
2	Tribunal	56
2—3	Tento	56
	Tolete	56
3—4	Buoyant	56
	Conde	56
4—5	Celeiro	58
6	Apanagio	56
7	Austero	56

—o—

4º PAREO — Às 15 horas — 1.300 metros — Cr$ 65.000,00.

		QUILOS
1—1	Berceuse	56
»	Aurélia	56
2—2	Las Vegas	56
3	Mala Noche	56
4	Camerrucha	56
3—5	Sechante	56
6	Energia	56
7	Baieova	56
4—8	Chuzada	56
9	Bong Lai	56
10	Olia	56

—o—

5º PAREO — Às 15h30m — 1.500 metros — Cr$ 70.000,00.

		QUILOS
1—1	Empire	55
2	Jasmino	55
2—3	Tirafogo	55
4	British Emperor	55
2—5	Boulevard d'Or	55
6	Ile de France	51
7	Jugurta	55
4—8	Portalé	55
9	Juramento	55
10	Bongiorno	55

"FORFAITS" PARA A CORRIDA DE AMANHÃ

Para a corrida de amanhã, na Gávea, são êstes os «forfaits» apresentados:

QUARTO PAREO:

1 — GRIZA (n. 2).
2 — OGIVINHA (n. 4).
3 — ORMANDIE (n. 6).
4 — MINARSO (n. 8).
5 — CAIRÉ (n. 9).

SEXTO PAREO:

6 — MERCURY (n. 6).

SETIMO PAREO:

7 — JACQUARD (n. 9).

DEBANDADA NO 4º PAREO DE AMANHÃ

Os turfistas foram surpreendidos na manhã de ontem com a apresentação dos «forfaits» de cinco dos nove concorrentes alistados no quarto páreo de amanhã, na Gávea, ficando a carreira reduzida a apenas quatro parelheiros o que deixa antever manobra pouco lícita, pois, alguns dos parelheiros alistados estão em condições de competir e a manobra, segundo alguns observadores, visa tão sòmente desmoralizar conhecido cronista que tem discutido publicamente com um proprietário sôbre assunto particular.

A declaração de «forfaits» em massa deixa antever que alguma coisa mais séria estará por acontecer. O público, entretanto, que se prevenha nesse páreo.

6º PAREO — As 16 horas — 1.000 metros — Cr$ 65.000,00.

(BETTING)

		QUILOS
1—1	Uja	55
2	Rosa Miel	55
3	Jalica	55
4	Fuhrem	56
2—5	Sertania	56
6	Vesta	52
7	Jacuenga	55
8	Folhana	55
3—9	Orshua	55
10	Estamuiba	53
11	La Morocha	53
5	Banzai	56
4-12	Eglantine	56
13	Felicita	56
14	Itatinga	55
15	Fava de Iguassú	55
»	Fox do Iguassú	55

—o—

7º PAREO — As 16h30m — 1.600 metros — Cr$ 120.000,00.

— Grande Prêmio «Rafael de Barros».

(BETTING)

		QUILOS
1—1	Roleta	61
»	Quadrilha	60
2—2	Huapi	60
3	Bomba H	65
3—4	Patricia	56
5	Corona	57
6	Selina	51
4—7	Donaire	57
8	Diadema	54
9	Mas-tua	55

—o—

8º PAREO — As 17 horas — 1.300 metros — Cr$ 50.000,00.

(BETTING)

		QUILOS
1—1	Lapacho	60
2	Obreiro	52
3	Deserto	54
4	Nautico	54
2—5	Jerry	60
6	Romanelo	58
7	Minopigro	54
8	Fabion	58
3—9	Outubro	58
10	Guerreiro	58
11	Araruú	54
»	My Boy	54
4-12	Hivom	54
13	Descalçado	54
14	Saci	60
»	First Love	60
»	High Red	54

N. da R.: — Carreiras do «betting»: Sexta — Sétima e Oitava.

Blue Sky e Quiroga, Favoritos nas Principais Provas

As Montarias Oficiais e Cotações Para Amanhã

DE SETE PÁREOS é constituido o programa da corrida de amanhã, na Gávea, BLUE SKY e QUIROGA aparecem como as fôrças das principais provas, enquanto está muito comentado o quarto páreo, onde aparecem alguns parelheiros que estão visados pelos entendidos. O programa que será cumprido na tarde de amanhã, no Hipódromo da Gávea, com as montarias oficiais e nossas costumeiras cotações é o seguinte:

1º PAREO — As 14 horas — 1.400 metros — Cr$ 50.000,00

		N.	Ks.	Cota
1—1	OBREIRO, L. Lins	7	56	27
2	PICUHY, A. Cardoso	4	56	46
2—3	ITATUPAN, A. Nascimento	2	56	30
4	GUAIASCO, M. Henrique	1	56	40
3—5	FEDERAL, J. Graça	5	56	35
»	DISTICO, J. Oliveira	6	56	35
4—6	TENAZ, A. G. Silva	9	56	60
7	DOMELIA, H. Rebelo	1	54	40
»	REVECERA, D. Moreno	8	54	40

2º PAREO — As 14h30m — 1.600 metros — Cr$ 45.000,00

		N.	Ks.	Cota
1—1	BLUE SKY, J. Portilho	3	56	20
2—2	ELZORRO, O. Ulhôa	2	58	85
5	Vigilante, I. Amaral	4	58	40
3—4	BANGU, A. Neri	6	52	40
6	AL RIO, A. Cardoso	1	58	85
4—6	EL GUAPO, L. Leiton	7	60	35
7	CATUÇA, D. Moreno	8	58	40

3º PAREO — As 15 horas — 1.400 metros — Cr$ 50.000,00

		N.	Ks.	Cota
1—1	QUIROGA, J. Portilho	3	52	18
2—2	MIMOSA, O. Ulhôa	1	54	30
3—3	SPITFIRESON, A. Cardoso	4	54	35
4	TEO, N. Monteiro	5	52	40
4—5	HILANILZA, N. Pereira	2	52	30
»	EL MAYOR, H. Lima	6	54	30

4º PAREO — As 15h30m — 1.300 metros — Cr$ 55.000,00

		N.	Ks.	Cota
1—1	HOGJAM, L. P. Silva	5	60	16
2	GHIZA, não correrá	1	52	—
2—3	JONLE, D. Moreno	8	60	90
4	OGIVINHA, não correrá	4	56	—
3—5	SANAM, J. Marchant	9	52	18
6	ORMANDIE, não correrá	9	52	—
4—7	MARISCAL, J. Portilho	7	54	60
8	MINARSO, não correrá	2	52	—
9	CAIRE, não correrá	3	54	—

5º PAREO — As 16 horas — 1.500 metros — Cr$ 50.000,00

BETTING

		N.	Ks.	Cota
1—1	MOJICA, M. Alves	9	54	22
»	NYRZA, J. Baffica	3	54	22
2	FROTA BELMONTE, L. Silva	6	50	50
3—3	ERCIA, D. Moreno	8	54	60
4	GARKA, N. C. Pereira	12	52	50
»	BAGATELLE, L. Diaz	12	52	30
5—5	NUVEM AZUL, A. Neri	10	54	30
6	BOMBEA, C. Paranhos	7	50	4
7	CANDONGAS, O. Ulhôa	5	54	50
4—8	GLORIALBA, A. Cardoso	11	54	50
9	IGARATÁ, A. G. Silva	1	56	50
10	BELA YAYÁ, I. Amaral	2	50	60
11	ROYAL CROWN, C. Carvalho	4	52	60

6º PAREO — As 16h30m — 1.500 metros — Cr$ 50.000,00

BETTING

		N	Ks.	Cota
1—1	EMBALO, L. Diaz	3	60	22
»	CERTERITO, P. Labre	10	60	22
2—2	CORREGIO, D. Moreno	5	54	40
3	FAIR CLEVER, A. G. Silva	2	52	40
3—4	DEMOLIDOR, A. Ribas	1	60	35
6	DICK POWELL, J. Tinoco	7	54	35
6	MERCURY, não correrá	8	58	—
4—7	PIRATINI, M. Alves	6	52	35
8	OGIVA, J. Portilho	5	50	45
9	PAN, J. Baffica	9	52	45

7º PAREO — As 17 horas — 1.500 metros — Cr$ 50.000,00

BETTING

		N.	Ks	Cota
1—1	CHIVI, D. Moreira	4	56	37
2	BY PASS, L. Lins	11	58	35
3	ARDOROSO, J. Baffica	9	52	40
2—4	TARBUX, J. Portilho	13	54	40
5	GARRANCHO, O. Serra	7	56	35
»	PENTA, V. Pinheiro Filho	2	58	35
3—6	NASSAU, J. Martins	6	60	30
7	GARBO, P. Labre	8	54	40
8	IKE, J. Lima	5	54	40
4—9	JACQUARD, não correrá	12	58	—
10	QUARTZO, M. Alves	1	52	50
11	FEARLESS, A. G. Silva	10	58	60
»	JOHNNY, N. C. Pereira	3	58	60

N. da R. — Carreiras de «betting»: — Quinta — Sexta — Sétima.

OS FAVORITOS DE AMANHÃ

Para a corrida de amanhã, na Gávea, são êstes os favoritos apontados pelos entendidos:

PRIMEIRO PAREO:

Favorito: — OBREIRO.
Possível: — FEDERAL.
Azar: — ITATUPAN.

SEGUNDO PAREO:

Favorito: — BLUE SKY.
Possível: — AL RIO.
Azar: — ELZORRO.

TERCEIRO PAREO:

Favorito: — QUIROGA.
Possível: — MIMOSA.
Azar: — HILANILZA.

QUARTO PAREO:

Favorito: — HOGJAM.
Possível: — SANAM.
Azar: — MARISCAL.

QUINTO PAREO:

Favorito: — MOJICA.
Possível: — GARKA.
Azar: — BOMBEA.

SEXTO PAREO:

Favorito: — EMBALO.
Possível: — DEMOLIDOR.
Azar: — OGIVA.

SETIMO PAREO:

Favorito: — CHIVI.
Possível: — NASSAU.
Azar: — BY PASS.

AVISO AOS INTERESSADOS

Os pedidos de chamada para o «handicap» da semana do «Grande Prêmio Brasil» serão recebidos até à tarde de hoje, dia 25, na Secretaria da Comissão de Corridas.

MASSOLI NA GÁVEA

Acha-se na Gávea, o jóquei G. Massoli, do turfe handeirante, que terá a incumbência de dirigir os parelheiros do Stud Carmem em seus próximos compromissos.

EPISÓDIO

ERA grande a animação na madrugada de ontem na Gávea, quando se ouviu a sirena ecoando por todo o hipódromo a anunciar cavalo sôlto na raia. Como acontece nessas ocasiões, todos os olhares vasculharam as pistas à procura do local e das vítimas. Viu-se então, nos 350 metros, um parelheiro claudicando e a ambulância do jóquei encaminhando-se para recolher o ferido que outro não era senão o futuroso aprendiz H. Vasconcelos. Embora lamentável, o acidente está longe de ser irremediável, pois, sabendo-nos contento o tratamento da clavícula fraturada voltaremos aplaudir o jovem pilôto dentro de muito pouco tempo.

O parelheiro, todavia, desmunhecou... Não lhe soubemos, o nome, procuramos mesmo ignorar êsse detalhe para que o caso possa simbolizar o de tantos outros que se sucedem e têm passado despercebido, fato corrente que é nos hipódromos de todo o mundo o acidente de raia. Foi apenas a queda inapelável de um lutador. Era preciso, entretanto, que se visse o cavalo — que às vêzes luta contra a vontade de jóqueis, treinadores ou proprietários a quem serve sempre com desinteressada dedicação, — entrar no serviço de veterinário mancando, sentindo a dor terrível em seu locomotor, agora, sòmente agora, de cabeça baixa, esmagado pelo sofrimento, para lhe ser reconhecida a nobreza, mas sempre encontrada entre aquêles para quem corre. Pouco depois ninguém mais se lembra do fato, tão frequentemente ocorre. Tratava-se sòmente de um acidente de raia, da fratura de um sesamóide determinando a queda de um lutador.

Oito Páreos na Próxima Sabatina

OITO PAREOS ficarão organizados para a corrida de sábado próximo, no Hipódromo da Gávea. Páreos equilibrados vão agradarão, certamente, aos "habitués". A principal prova será disputada na distância de 1.500 metros com a presença de EL BACAN, MAXIXE, RUGENDAS, DUQUE e GOYATTÁ.

1º PAREO — As 13h40m — 1.400 metros — Cr$ 45.000,00. — (Pista de grama).

		QUILOS
1—1	Cacaú	60
2	Baicuri	60
2—3	Negrilho	56
4	Buriadora	52
3—5	Dongoly	60
6	Tari-Giri	54
7	Firebolt	60
4—8	Super Bom	60
9	Régio	60
10	Cafuto	52

2º PAREO — As 14h05m — 1.500 metros — Cr$ 70.000,00.

		QUILOS
1—1	El Basso	56
2—2	Maxixe	58
3—3	Rugendas	58
4—4	Duque	56
5	Goyattá	56

3º PAREO — As 14h30m — 2.200 metros — Cr$ 65.000,00.

		QUILOS
1—1	Cardeal	54
2—2	Samural	60
3	Kibitz	54
3—4	Caputro	54
5	Sai Amaigo	52
4—6	Seibo	54
7	Tunuyan	52

4º PAREO — As 15 horas — 1.400 metros — Cr$ 60.000,00.

		QUILOS
1—1	Tenderly	56
2	Empafia	56
2—3	Estrela d'Oeste	56
4	Definida	56
3—5	Aresta	56
6	Telua	56
4—7	Canzoneta	56
8	Ecaruna	56
9	Iorama	56

5º PAREO — As 15h30m — 1.800 metros — Cr$ 65.000,00.

		QUILOS
1—1	Jack Fruit	55
2	Rosow	55
2—3	Commodore	56
4	Sudanez	55
3—5	Cascador	55
6	Caballero	55
4—7	Malvinelro	55
8	Ibanez	55
9	Jet Beat	55

6º PAREO — As 16 horas — 1.300 metros — Cr$ 50.000,00. — (BETTING).

		QUILOS
1—1	Bebeto	60
2	Impulsivo	58
3	Sardo	52
4	Zingara	52
2—5	John Fox	58
6	El Garboso	58
7	Pansaire	58
»	Carambola	58
2—8	Bayard Prince	58
9	El Negrito	58
10	Embruihão	58
11	Nigromante	58
»	Marengo	58
4-12	Valentine	58
13	Segre	58
14	Soluvel	58
15	Helix	58
»	El Guaso	58

7º PAREO — As 16h30m — 1.600 metros — Cr$ 65.000,00. — (Pista de grama). (BETTING)

		QUILOS
1—1	Etendard	58
2	Silurian	58
2—3	Brachetto	58
4	Capinzal	58
3—5	Cris Craft	58
6	Ubim	58
4—7	Jind	58
8	Pinta Lorde	58
9	Tannhauser	58

8º PAREO — As 17 horas — 1.600 metros — Cr$ 50.000,00. — (Pista de grama). (BETTING)

		QUILOS
1—1	Bille	58
2	Giarola	58
3	Josefina	58
2—4	Carotte	58
5	Sanha	58
6	Suave	58
3—7	Lia	58
8	Labelle	58
9	Menina	58
4-10	Nuria	58
11	La Reine	58
12	Descalda	58

N. R.: — Carreiras de «betting»: Sexta — Sétima e Oitava.

PRIMEIRA VITÓRIA

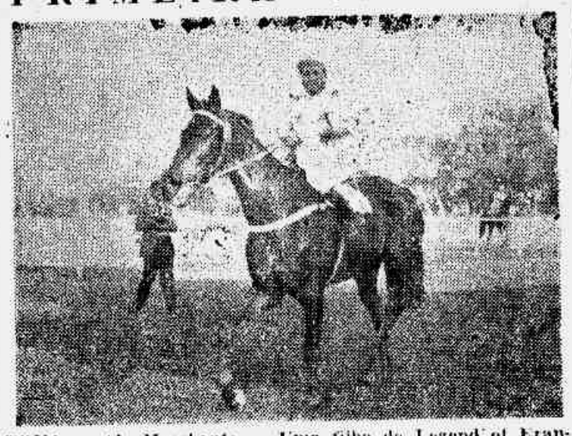

TONA — (J. Marchant) — Uma filha de Legend of France em Capital Entry que domingo último conseguiu seu primeiro triunfo na Gávea, derrotando Kzerade e Tuna e correspondendo ao favoritismo a que fôra elevada desde a confecção do programa.

MOJICA — (B. Marinho) — 1.500 metros, em . . 102"
CORONA — (F. Irigoyen) — 1.500 metros, em . . 100"
SILJIS — (S. Machado) — 1.600 metros, em . . . 107"
TRETA — (O. Moura) — 1.200 metros, em . . . . 79"

OS APRONTOS DE ANTEONTEM NO HIPÓDROMO DA GÁVEA

MUITO MOVIMENTADA a manhã de anteontem, no Hipódromo da Gávea, quando vários parelheiros foram levados a pista para exercícios fortes. Êstes parelheiros vão tomar parte nas próximas corridas de quinta, sábado e domingo. Vejamos a lista dos que trabalharam na manhã de anteontem:

DONAIRE — (J. Ramos) — 1.600 metros, em . . 111"
ZIG-ZAG — (C. Calleri) — 1.600 metros, em . . 118"
SIMBOLO — (J. Araújo) — 1.300 metros, em . . 87" 2/5
REVOLUÇÃO — (D. P. Silva) — 1.400 metros, em . . . . . 97"
ITIM — (O. Serra) — 1.500 metros, em . . . 101"
CITARA — (A. G. Silva) — 1.300 metros, em . . 87"
HOLLANDS — (N. Pereira) — 1.500 metros, em 103" 2/5
MINOPIGRO — (C. Morgado) — 1.300 metros, em 88"
JOHN FOX — (A. Nahid) — 1.300 metros, em . . 88"
BLASE — (D. P. Silva) — 1.400 metros, em . . . 91" 3/5
ERÔNICO — (J. Baffica) — Vinha dos 2.040 metros — 1.500 metros, em 99"
LA MOUSME — (H. Alves) — 1.400 metros, em . . 92"
COMMODORE — (N. Pereira) — 1.500 metros, em . . . . . 99" 2/5
CACAU — (O. Moura) — 1.400 metros, em . . . . 92" 4/5
CAMABIS — (A. Portilho) — 1.500 metros, em 102"
ROLETA — (O. Ulhôa) — 1.600 metros, em . . . 104"
LADY JESS — (F. Coelho) — 1.200 metros, em 79"
ROYAL CROWN — (D. Moreno) — 1.000 metros, em . . . . . 69"
MALA NOCHE — (U. Cunha) — 1.300 metros, em . . . . . 94" 2/5
PACTOLO — (A. Nahid) — 1.300 metros, em . . 88"
OLIA — (E. Castillo) — — 1.30. metros, em . . 85"
OXFORD — (J. Ramos) — 1.500 metros, em . . . 98"
BANZAI — (R. Garcia) — 1.300 metros, em . . . 88" 1/5
JACQUAR — (L. Diaz) — 1.300 metros, em . . 87"
MISS COTIA — (N. Pereira) — 1.400 metros, em . . . . . 96"
RIO NEGRO — (O. Ulhôa) — 1.000 metros, em . . 65" 1/5
BONGIORNO — (A. Portilho) — 1.500 metros, em 98" 2/5
MON AMI — (L. Mezaros) — 1.300 metros, em 89" 2/5
SAL AMARGO — (J. Baffica) — 1.500 metros, em . . . . . 100" 2/5
DOURADOS — (E. Castillo) — 1.500 metros em 99"
FIREBOLT — (V. Andrade) — 1.300 metros, em 86" 2/5
TINO — (B. Castro) — 1.300 metros, em . . 85"
QUADRILHA — (O. Ulhôa) — 1.000 metros, em . . 103" 1/5
REPIQUE — (L. Diaz) — — 1.500 metros, em . . 102"
NURIA — (V. Andrade) — 1.200 metros, em . . 86" 2/5
ZE — (D. Moreno) — 1.500 metros, em . . . 101"
ZINGARA — (N. Pereira) — 1.200 metros, em . 80"
L'INCONNU — (E. Castillo) — 2.040 metros, em 133" 4/5; a milha, em 104" 4/5 e os últimos 1.000 metros, em . . 66" 4/5
SINFONIA — (O. Ulhôa) — 1.400 metros, em . . 92" 2/5
BOMBA H — (B. Marinho) — 1.500 metros, em 97" 3/5
CANALETTO — (F. Irigoyen) — 2.400 metros, em 161"; volta em 137" e a milha, em . . . 107"
NEGRILHO — (L. Leiton) — 1.400 metros, em . . 94" 2/5
QUEENIE — (D. Moreno) — 1.300 metros, em . . 88" 3/5
COLETTE — (J. Baffica) — 1.300 metros, em . . 85"
SWAMI — (O. Ulhôa) — 1.500 metros, em . . . 102"
EMPIRE — (F. Irigoyen) — — 1.400 metros, em . . 91" 1/5
FAROLETE — (A. G. Silva) — 1.500 metros, em. 101"
NEXT — (D. Azeredo) — 1.500 metros, em . . . 98" 2/5
SUAVE — (A. Portilho) — 1.300 metros, em . . . 87"

MISCELÂNEA

NINO LUIZ que virá para o Brasil juntamente com o craque TATAN, em cinco apresentações consignou três vitórias, um segundo e um terceiro. Perdeu há pouco o «Chacabuco» pela diferença de cabeça.

G. Silva, o conhecido «Cabeça de Cuia», foi contratado para o turfe peruano. Irá servir ao Stud Umberto Petraglia.

A principal prova da corrida de domingo, na Gávea, é o prêmio clássico «Rafael de Barros». Dez éguas nacionais e estrangeiras em 1.600 metros.

Existem certos parelheiros que ninguém — nem mesmo seus tratadores — os entendem. Trabalham como craques e correm como verdadeiros sendeiros.

Muita gente não acreditou na reabilitação de SANCY. O fato é que desde a véspera já estavam gastando por conta.

O «Grande Prêmio Brasil» vem aí. Festa do turfe, inegàvelmente. Vários preparativos, mas, torna-se necessário uma visita ao «Paddock» e nas «Gerais». E' preciso mais confôrto para o público.

A Comissão de Corridas agiu como devia no caso da anulação da partida do oitavo páreo de domingo. Cumpriu o Código de Corridas embora com prejuízos para o próprio Jockey Club. Basta dizer que a restituição de «poules» vendidas nos animais retirados foi grande. Se não fossem retiradas QUINTERO ratearia 40 cruzeiros.

BEBETO que venceu o páreo cuja saída fôra anulada, está novamente alistado no sexto páreo de sábado. Anda bem o cavalo.

Está em festa o lar de nosso confrade Marques Pôrto com o nascimento de uma filha.

OSASTRA, artigo de fé por parte de seus responsáveis, não correspondeu ao esperado. Vale a pena aguardar a próxima.

BLAST confirmou sua última atuação e derrotou L'AMIRAL no «olho mecânico». Nosso colega Luis Reis não chegou para os abraços e foi uma grande satisfação a vitória de BLAST.

Os «catedráticos» no domingo estiveram em maré de sorte. A maioria dos favoritos correspondeu ao esperado.

Dia 30 teremos em nossa capital TATAN, NINO LUIZ e PROFUNDO, três parelheiros de renome para o «Grande Prêmio Brasil», onde MANGANGA e ADIL são as principais peças. Não há dúvida de que assistiremos nossa prova máxima com um campo sensacional.

Por enquanto temos a anotar além daqueles citados animais mais SILVANESCO, DHANOUX, SANCY e CANALETTO. O campo vai ser numeroso.

todos os tipos
para
todos os fins

um produto da
Indústria Brasileira de Embalagens S. A.
R. de Janeiro - R. Sta. Luzia, 305-B - Tel. 32-7362
S. Paulo: Tel. 51-2148-P. Alegre: Tel. 2-1743-Recife: Tel. 9-694
A maior indústria de Tanques da América Latina

Rdel 1-TB

DR. SPINOSA ROTHIER
DOENÇAS SEXUAIS E URINARIAS — TRATAMENTOS E OPERAÇÕES DA PRÓSTATA — Rua Senador Dantas, 44 — 3º — Tel.: 22-3367.

ALGUÉM LHE DEVE?
Promissórias, duplicatas, vales, tudo enfim que represente valor. Rua Sete de Setembro, 81 - 9º and. - Sala 904 — Telefone: 52-6421.

SR. PROPRIETÁRIO DE
LAND-ROVER
AGORA V. S. JA TEM A SUA DISPOSIÇÃO UMA OFICINA ESPECIALIZADA E APROVADA PELA FABRICA.
CIDIX S/A
RUA JOAQUIM PALHARES, 132 — TEL.: 48-8686

1 minuto com KOLYNOS lhe dá
essa proteção extra contra as cáries.
essa sensação extra de frescor.

Hoje, mais e melhor de que nunca, o Creme Dental KOLYNOS protege os seus dentes contra as cáries, graças à sua exclusiva espuma de Ação Anti-Enzimática! A milagrosa substância Anti-Enzimática penetra até onde a escôva não pode alcançar e atua como escudo protetor em tôrno de cada um dos dentes. E o sabor de KOLYNOS é único, é delicioso! Cada vez que V escova os dentes, permanece em sua bôca essa sensação extra, agradável, de limpeza e de frescor... seu hálito fica puro e saudável. Para proteção sem igual e frescor sem par, basta 1 MINUTO com KOLYNOS, três vezes ao dia.

graças à exclusiva espuma de Ação Anti-Enzimática

Kolynos Marca Registrada CREME DENTAL

— agora também em tamanhos GIGANTE e FAMÍLIA

FUTEBOL EM RESUMO

● **Na manhã de hoje, em General Severiano,** estarão se exercitando coletivamente os profissionais do Botafogo. João Carlos é o grande problema. O excelente meia encontra-se machucado e deverá ser poupado no treinamento desta semana. Também Wilson Moreira não tem condições físicas ideais, estando igualmente entregue ao Departamento Médico. Em princípio, o técnico Zezé Moreira espera manter a mesma formação que deu combate ao Bonsucesso. No entanto, nos dois coletivos que serão efetuados, poderá o preparador tirar as suas conclusões definitivas para o grande choque de domingo contra o Vasco da Gama, no primeiro clássico do certame carioca.

—x—

● Na manhã de hoje, em Moça Bonita, os pupilos de Tim realizarão treinamento coletivo. No individual de ontem apenas o meia Mário estêve ausente. O Bangu não tem problemas para a equipe contra o Canto do Rio, devendo o quadro banguense alinhar a mesma equipe que abateu ao Olaria, na primeira etapa do certame.

—x—

● Ontem pela manhã estiveram treinando individualmente os olarienses, que voltarão a praticar apenas com ginástica e batebola na manhã de hoje. Para amanhã, está previsto um único treino conjuntivo da semana, que será realizado no gramado do Abrigo Cristo Redentor, uma vez que o gramado da rua Bariri ainda não apresenta condições para ser usado. Válter e Hélio, entregues aos cuidados médicos, popuados dos treinamentos iniciais, deverão participar do apronto de amanhã. O preparador Jair Boaventura não tenciona introduzir nenhuma alteração em sua equipe, devendo contra o Fluminense, no próximo domingo, em Álvaro Chaves, atuar a mesma equipe que deu combate ao Bangu.

—x—

● Os rubros, que ontem treinaram individualmente, realizarão, na manhã de hoje, o primeiro coletivo da semana. O técnico Plácido não tem problemas, pois, além de nutrir o América fundadas esperanças que o centro-médio Agnelo não será penalizado e, se o fôr, o aspirante Oto está preparado para entrar na intermediária titular.

—x—

● Os tricolores suburbanos, que iniciaram ontem os seus preparativos para a peleja contra o América com um rigoroso individual, estarão treinando coletivamente logo mais à tarde em Conselheiro Galvão. O preparador Jorge Vieira, ouvido pela nossa reportagem, esclareceu que ficou satisfeito com a produção da equipe na primeira apresentação do certame e não pretende modificar o quadro. Apel e Nilo, levemente contundidos, não chegam a preocupar e deverão treinar no coletivo de hoje.

ELIMINATÓRIAS COM VENEZUELA E PERU LOGO APÓS O CAMPEONATO SUL-AMERICANO

PLANEJA A CBD AS ATIVIDADES DA SELEÇÃO BRASILEIRA PARA 1957

MAIS TEMPO LIVRE PARA OS CLUBES

POSSIVELMENTE, serão realizados logo após o Campeonato Sul-Americano, os jogos eliminatórios entre o Brasil, Venezuela e Peru para o Campeonato Mundial de 1958. Falando, ontem, à nossa reportagem, na sêde da CBD, o sr. Luis Murgel, presidente da Comissão de Assuntos Internacionais disse planejar o aproveitamento do selecionado que participar do Sul-Americano, em Lima, para disputar os jogos com aquêles dois países.

— «Acredito — disse o sr. Murgel — que assim a CBD não só tornará mais curto o período de inatividade dos clubes, pois ligando o Sul-Americano às eliminatórios não haverá o inconveniente da paralisação temporária, como também aproveitará o treinamento da equipe, que deverá ostentar melhores condições de produção em conjunto ao término do Sul-Americano.

Como, presumìvelmente o campeonato continental será disputado em meiados de fevereiro, temos que poderiamos realizar as eliminatórias com a Venezuela e Peru logo em seguida, ou seja, em março. Os clubes ficariam, assim, livres a partir de abril, e poderiam até aproveitar a oportunidade para iniciar mais cêdo o Campeonato regional, já que à CBD restará apenas os jogos internacionais com os selecionados de Portugal, Inglaterra e Austria.

CAMPEONATO DOS INDUSTRIÁRIOS

Dois jogos deram prosseguimento, sábado último, ao Campeonato do Centro dos Comerciários e Industriários, no qual é disputada a cobiçada Taça «Standard Electric». O Eletromar venceu o Mauricio Vilela, por 5-2 e General Electric derrotou Remington Rand, por 4-1, enquanto o Standar Electric vencia o Sulamérica por W.O.

O JÔGO DESTA NOITE

Para esta noite está marcado o encontro Tyresoles x Brahma, que terá por local o campo do Manufatura.

CARIOCAS x GAÚCHOS, ESTA NOITE

BELO HORIZONTE, 24 — (Sport Press) — A rodada de amanhã, pelo Campeonato Brasileiro de Basquetebol Juvenil, registra três pelejas das mais interessantes, a deduzir-se pela categoria dos contendores. Assim é que, à tarde, jogarão, cearenses e pernambucanos. E à noite, caricas x gaúchos e mineiros x goianos. Nesta rodada, os cariocas, considerados juntamente com os paulistas, como os mais cotados para a conquista do título máximo, farão sua terceira apresentação, sendo que, nas exibições anteriores, venceram com facilidade, os goianos, por 58 a 29 e os cearenses, por 76 a 55.

Não Quer o Bonsucesso a Inversão de Campo

★

DECLARAÇÕES DO SR. WILSON XAVIER

SÔBRE a propalada inversão no mando de campo da peleja entre Portuguêsa e Bonsucesso, prevista para o domingo próximo, ouvimos o vice-presidente Wilson Xavier, que nos declarou que ao Bonsucesso não interessa a inversão, porque o rubro-anil realizaria assim três pelejas consecutivas em seu campo, o que desagradaria ao quadro social, em face da redução no número de pelejas que em seus próprios domínios seriam realizada no returno, exatamente o período mais interessante do certame. Esclareceu-nos no entanto o sr. Wilson Xavier, que na impossibilidade da Portuguêsa indicar o campo, o Bonsucesso, neste caso, em última instância, aceitaria a inversão. O dirigente rubro-anil, vai propôr à Portuguêsa a realização da peleja em São Januário, o que seria a solução. Sòmente hoje estarão em contacto os srs. Wilson Xavier e Armando Saraiva, devendo na ocasião haver o acôrdo final sôbre o local.

COMPRA E VENDA DE IMÓVEIS

Copacabana

COPACABANA — Rua Anita Garigaldi n. 48, vende-se no Edifício SOCICO, o apartamento do 8º andar, com área de 170 m2., construção de luxo, entrega em dezembro, constando de: 3 grandes quartos com armário, 2 salas, living, saleta, toilette,, 2 banheiros sociais, copa-cozinha, play ground com jardim tropical, ampla garagem, quarto e dependências de empregada — Preço Cr$ 1.740.000,00 — à vista Cr$ 840.000,00; durante a construção Cr$ 360.000,00; a combinar a curto prazo Cr$ 540.000,00 — Este apartamento valerá, depois de pronto, Cr$ 2.200.000,00 — Tratar com AMERICO GOMES VELOSO — Av. Graça Aranha, 333 — salas 301-2 — Tel: 22-7439

Centro

CENTRO — Vendo à Rua Marquês Sapucaí nº 22, casas de vila, com 1 sala, 2 quartos, banheiro e cozinha. Preço Cr$ 240 000,00, sinal de Cr$ 100.000,00, o restante em prestações mensais de Cr$ 2 008,60, ver no local. Tratar com o Sr. Irio Silva na IMOBILIÁRIA LEMOS LTDA. — Av. Nilo Peçanha, 26 — sala 701. — Tel.: 42-9506.

Jacarepaguá

PRAIA DOS BANDEIRANTES — A mais linda praia do Distrito Federal, na Zona Sul. Lotes residenciais e comerciais. Preços a partir de 150 mil cruzeiros. Entrada de 10% e 90% financiados em 10 anos. Tratar: Fone: .... 52-8926. Av. Rio Branco, 151 — Sobreloja — sala 203 — Elias Bichara

Estado do Rio

NITERÓI — Av. Amaral Peixoto. Construção adiantada. Edif. «Líder». Apartamentos a partir de 170 mil cruzeiros. Ultimos apartamentos à venda, diretamente do incorporador-proprietário. Preços fixos, sem reajustamento e sem entrada e sem juros. Pagamento em 71 prestações mensais. Tratar exclusivamente Av. Rio Branco, 151 — Sobreloja — sala 203 — Fone: 52-8926. Elias Bichara

Nova Iguaçu

NOVA IGUAÇU — Vende-se um terreno de 16x33 (528m2), localizado na rua Luis Tomás, junto da casa que faz esquina com a rua da Fonte (bairro da Luz) por Cr$ 80.000,00 (oitenta mil cruzeiros). Tratar pelo telefone 2-1711. Niterói

Paraíba do Sul

ÓTIMOS sítios a longo prazo desmembrados da afamada Fazenda Maravilha, de propriedade do sr. Milton de Sousa Carvalho, a melhor do município de Paraíba do Sul. Vendemos a longo prazo e com pequena entrada magníficos sítios de terras fertilíssimas de 50.000 e 200.000 metros quadrados. Ocasião única para possuir uma boa propriedade sem emprêgo de capital. Valorização certa e rápida. Tratar com os vendedores exclusivos. Imobiliária Oteca Limitada, à rua da Assembléia, 11 — 3º andar — sala 302 — Tel: 42-2378

Caxambú

CAXAMBU — CASA mobiliada em Caxambu. Ótimo ponto — Preço Cr$ 4.500,00 mensais — Tel.: 37-4571

JACAREPAGUÁ — TAQUARA

A dois (2) minutos a pé, do Largo da Taquara, vendemos magníficos terrenos de 12 x 30 metros, ou maior, com ruas calçadas ou asfaltadas, água, luz, esgôto, galeria de águas pluviais, jardins etc. PERTO DO MAR. Em cruzamento que vai para o Recreio dos Bandeirantes, onde já existe um grande comércio, bonde, ônibus e lotações Taquara-Castelo. Preços a partir de Cr$ 80.000,00, com entrada de Cr$ 8.000,00 e o restante em prestações mensais. Visitas e informações, com o Sr. SOUZA, pelo telefone 32-0606, de preferência até às 12 horas.

Sugerimos uma visita, sem compromisso, de V. S., por se tratar de um loteamento «sui-generis» no D. F. e serem poucos lotes.

DR. OSWALDO FRAGA GUIMARÃES

LIVRE DOCENTE DA ESCOLA DE MEDICINA E CIRURGIA

Clínica médica, moléstia da nutrição, úlcera gástrica, diabetes, regimes, etc. Metabolismo basal — Consultório: Rua Dias da Cruz, 47 - 3º and., apto. 304 Méier — Tel.: 49-8370 — Diàriamente, das 16 às 18 horas.

EXCEPCIONAL OPORTUNIDADE — VENDEMOS, sem entrada, a longo prazo e sem juros, alguns terrenos dentro da cidade de Goiânia, ao lado do Aeroporto Internacional no Bairro Santo Hilário — proprietário de absoluta idoneidade. Exclusividade para o Brasil com EMACO LTDA. agora no seu novo endereço — Rua da Quitanda, 62 — 4º andar — Grupo 406 — Fones: 42-8205 e 42-5531.

Consertos de Meias Nylon

RÁPIDOS E GARANTIDOS DEPOSITO CARBAR Rua Gonçalves Dias, 74 — Sobrado — (Entre Ouvidor e Rosário).

Tinta Caneta-Tinteiro

Peça pelo Tel. 29-5915 1 frasco de finíssima tinta (capacidade 180 c.c.), pagando apenas 25 cruzeiros com o qual carregará 3 vêzes o vidro que lhe custou 18 cruzeiros, na papelaria, fazendo a economia de 100%.

GRÁTIS

Sem nenhuma despesa para V. S. êste anúncio dará direito a uma fotografia de seu filhinho (a), até a idade de 5 anos. Valido até 1º de agôsto Fone: 42-8735 FOTO-STUDIO • VIRMARCO • Av. Churchill, 109, 6º andar

CAPAS

para poltronas SR. CUNHA Telefone: 49-0706

GRATIFICA-SE

Bem a quem entregar um cachorro de raça Pequinez, côr marron que atende por Changue — companhia de uma criança doente — desaparecido na noite de 23 do corrente da rua Marquês de Valença — Tijuca. Qualquer informação favor ligar para 28-4388

RÁDIO-VITROLA R.C.A.

Modêlo 56, original americana, lindo e moderno móvel de verniz vidrado em combinação de pau-marfim e jacarandá, possante rádio de 11 válvulas, ondas curtas, médias e longas, último tipo, funcionamento sem ruidos (estática). Toca-discos de qualquer tamanho, long e short playing, som de contrôle eletrônico (superior ao high-fidelity) que elimina as imperfeições e chiados dos discos velhos. Cem por cento automática, desligando totalmente quando termina o programa. Tem tambem o revolucionário dispositivo que evita que pessoas estranhas utilizem sua eletrola. Novidades ainda não existentes no Rio em eletrolas das mais modernas ou de mais alto preço, pois não há importação. Está nova, tem garantia de seis meses, vale 40 mil cruzeiros e por motivo urgente vendo por 15 mil sòmente a vista. — Fone: 37-6089. Rua Dias da Rocha, 31, casa 4. (Esta rua começa defronte ao cinema Copacabana).

PÊROLAS CULTIVADAS LEGÍTIMAS

Colares de pérolas e pérolas sôltas, grande sortimento, importação, direta a preços baratos. — Avenida Rio Branco, 178, 4º and.

OPORTUNIDADE!!!

Máquinas de costura industriais em geral, a preços de verdadeira ocasião. VENDAS GARANTIDAS FRANÇA & CHERUBIM, LTDA. R. SENADO, 87. TEL.: 52-7273

SARNA

Não permita que eczemas, erupções, micoses, manchas vermelhas, frieiras, acne ou "psoriasis" estraguem sua pele. Peça Nixoderm ao seu farmacêutico hoje mesmo. Veja como Nixoderm acaba com a coceira em 7 minutos e rápidamente torna sua pele macia, clara e aveludada. A nossa garantia é a sua maior proteção.

HOTEL BALNEÁRIO ÁGUAS LINDAS

ILHA DE ITACURUSSÁ EST. DO RIO

Férias — Lua de Mel — Week-End

Reservas: Papelaria Pompéia rua Raul Pompéia, 152-C —

Pôsto 6 — Copacabana. Informações: tel.: 26-2998

DR. PIZZOLANTE PRÓSTATA — RINS — REUMATISMO — MOLÉSTIAS SEXUAIS — OVÁRIOS — BEXIGA — URETRA — Tratamento rápido sem operação — Aparelho Norte-Americano (Febre local) — 7 de Setembro, 66 — 11º andar — De 9 às 18 horas — Telefone: 23-8473.

DISCOS USADOS E NOVOS

COMPRAMOS

Pagamos bem e atendemos a domicílio.

RUA SÃO JOSE', 80 — TEL.: 42-4747.

ANÍBAL VOLTA A INTERESSAR

RECIFE, 24 — Sport Press — Conforme tivemos oportunidade de informar o Santa Cruz chegou a desinteressar-se do concurso de Aníbal, julgando excessivo o preço do passe fixado pelo Flamengo: 60 mil cruzeiros. Tentou o Santa Cruz conseguir o concurso de Herrera, pertencente ao Linense, de S. Paulo, como não fôsse possível essa conquista, o Santa Cruz resolveu interessar-se novamente pelo goleiro Aníbal e segundo sabemos está disposto a pagar o preço do passe estabelecido pelo Flamengo.

TREINAM HOJE OS ARGENTINOS

BUENOS AIRES, 24 (UP) — A seleção argentina voltará a treinar amanhã para seus próximos compromissos com o Paraguai e Checoslovaquia.

No treino, a equipe titular será a seguinte: Dominguez, Uellacha e Vairo; Gimenez, Guidi e Benegas; Michelli, Conde, Angelillo, Grillo e Cruz.

Os reservas convocados são Mussimessi, Beltran, Gianserra, Rossi, Sivo, Corbata e Sivoris.

OLHE ANTES DE ABRIR

Mande colocar na sua porta Ôlho Mágico.

Tel. 30-4869

Dois Problemas em Figueira de Melo

CONTUNDIDOS JÚLIO E PAULINHO

NA manhã de hoje, em Figueira de Melo, estarão treinando coletivamente os alvos. Júlio, com uma distensão na cóxa direita, está praticamente fora de cogitações para domingo, enquanto Paulinho, contundido num dos tornozelos, será poupado dos treinamentos, havendo possibilidades ainda que remotas, do seu aproveitamento.

O centro médio Valdir, que se encontra sem contrato, vem treinando, mas ainda não chegou a um acôrdo para renovação.

Representou o Canto do Rio Contra o Árbitro Malcher

PROIBIDA A ENTRADA DO JUIZ NAS DEPENDÊNCIAS DO CLUBE

USADOS TÊRMOS VIOLENTOS

EM que pese a simpatia que lhe votamos, não podemos deixar de lamentar a atitude do Canto do Rio, atribuindo à atuação do árbitro Alberto da Gama Malcher o revés que sofreu para o América, na rodada inaugural do campeonato carioca de futebol de 1956. Uma derrota por 4-0, nascida como conseqüência do melhor desempenho dos rubros e ao mesmo tempo facilitada pelas falhas do arqueiro Veludo e de outros elementos da equipe niteroiense, mais preocupados em praticar violência do que pròpriamente futebol, devia ser recebida como coisa liquida, sobretudo esportivamente. Todavia, o Canto do Rio teve outro gesto, entrando com uma representação na Federação Metropolitana de Futebol, fazendo restrições à arbitragem de Gama Malcher, taxando-a de desequilibrada e facciosa, comunicando, ainda, a sua decisão de não permitir o ingresso do juiz em suas dependências. Da maneira como está vasado o protesto do clube da vizinha capital, não sòmente Malcher é atingido, mas, também, o América. Afinal, se o árbitro foi faccioso, lògicamente beneficiou o grêmio rubro em detrimento do seu rival.

Quer dizer que, para o Canto do Rio, a vitória dos rubros não foi produto de sua superioridade e sim de uma atuação parcial do juiz da pugna. Francamente, para nós, a realidade foi outra. Ou melhor, foi aquela contagem de 4-0, que espelhou bem o transcurso da pugna. O resto deve ser levado à conta de arrebatamentos, de explosões e de justificações que não convencem.

GRANJINHAS E SÍTIOS

RAIZ DA SERRA — TERESÓPOLIS — NOVA ESTRADA RIO-TERESÓPOLIS — FRIBURGO

— Lotes mínimos de 1.000m2 — Cr$ 400,00 mensais sem entrada e sem juros
— Áreas de 2.000-5.000 a 30.000m2 — prestações a combinar
— Temos 4 elementos principais — Clima serrano, altitude de 250 mts., água, terras para qualquer cultivo, condução.
— 14 ônibus diários cortando o loteamento, transporte fácil
— Estrada asfaltada até Maio de 1957
— 3 trens diários, à 250 mts. da Parada Modêlo, começa o loteamento
— 20 minutos de Teresópolis, e 64 Kls. da Praça Mauá
— Luz em fevereiro de 1957
— 78 nascentes, cortando várias áreas loteadas
— 48 residências próprias, escola, bomba de gasolina, bar, armazéns
— Hotel com lago em forma de piscina em março de 1957 — 6 granjas funcionando
— Terras planas e pequenas elevações com água, servindo de plantio desde o trigo até oliveiras e café
— Temos no próprio loteamento, Olaria — Armazém e Serraria para fornecimento para quem desejar construir
— Alugamos tratores agrícolas e terraplanagem para facilitar o plantio
— Valorização de 50% dentro de 12 a 18 meses, devido à conclusão da pavimentação das estradas
— Somos os proprietários — Dec. Lei 58 — registramos escrituras a qualquer época
— Levamos ao local sem compromisso — V. S. será uma visita a nossas GRANJAS CADETE FABRES.

RUA DA QUITANDA, 67 — SALAS 603 A 605 — TEL.: 22-3707 — RIO.

OBRAS COM CIMENTO MAUÁ

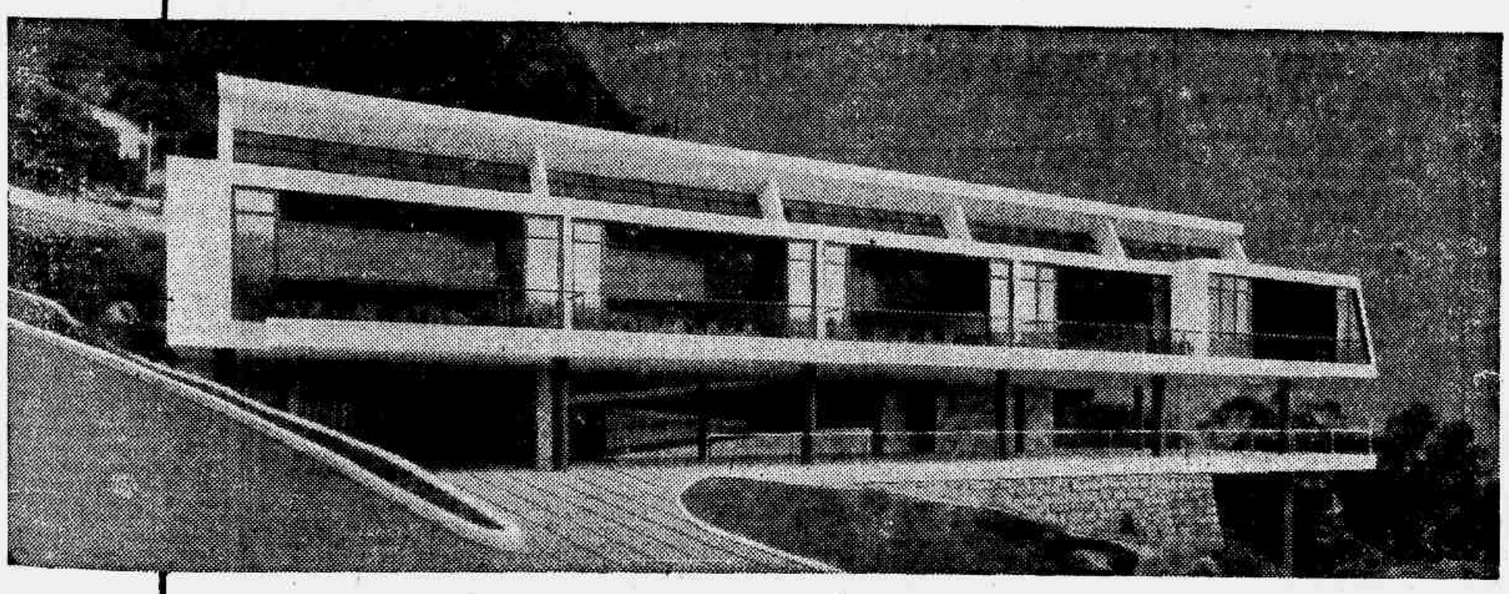

A Escola Publica na Estrada do Tambá, Gavea, recentemente concluida, é sem duvida um belo exemplo da arquitetura moderna. Nesta obra, cujas particularidades exigiram apurada técnica em concreto armado, foi preferido o Cimento MAUÁ para o máximo de rendimento e eficiencia.

Eneas Silva - Arquiteto

Lauro Coelho & Cia. - Construtores

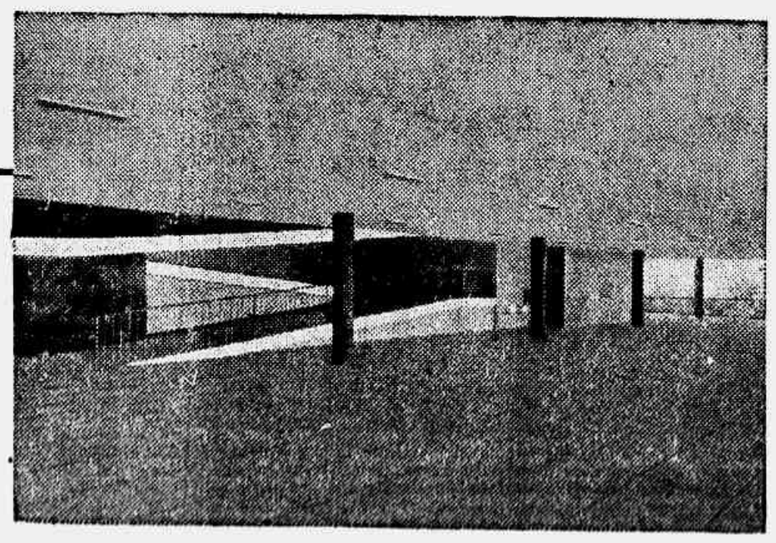

O cimento Portland MAUÁ supera as especificações exigidas para cimento Portland no mundo inteiro.

COMPANHIA NACIONAL DE CIMENTO PORTLAND

Rio de Janeiro

DISPUTARIAM OS CLUBES O CAMPEONATO DO BRASIL

Diario de Noticias
esportivo
SEGUNDA SEÇÃO — Quarta-feira, 25 de Julho de 1956

Novamente em Foco, na CBD a Realização do Certame

SEIS EQUIPES PROFISSIONAIS, O LIMITE

VOLTA a ser cogitado no seio da CBD o Campeonato do Brasil, que teria a finalidade de eliminar uma incoerência, como a que se traduz no fato de que o futebol brasileiro — talvez o único no mundo — não tem o seu clube campeão. O assunto já foi ventilado há dois ou três anos atrás. Mas, não se sabe por obra de que interêsses, não passou do terreno da cogitação.

Agora, parece, vai a CBD tentar realizar o Campeonato do Brasil. Na próxima reunião do Conselho Técnico de Futebol, o sr. Abrahim Tebet apresentará uma sugestão naquele sentido. E mais: proporá que sòmente os campeões profissionais dos Estados tomem parte no certame, e que êste seja disputado, se possível, por seis concorrentes, apenas — provàvelmente os campeões cariocas, paulistas, mineiros, gaúchos, baianos e pernambucanos.

HOMENAGEADOS OS GIGANTES DE CAMBRIDGE

A delegação da Universidade de Cambridge, foi recebida em audiência especial pelo ministro da Educação e Cultura. O professor Clóvis Salgado, na oportunidade da visita, fez-lhes entrega das medalhas comemorativas da regata, estando presentes à cerimônia, entre outros, o professor Alfredo Colombo diretor da Divisão de Educação Física, sr. Mário Filho, diretor do «Jornal dos Sports» e membros do Conselho Nacional de Desportos. Na foto, um aspecto da visita, vendo-se o ministro Clóvis Salgado entregando as medalhas aos universitários de Cambridge.

DEMITIDO

Yustrich expulsa fotógrafos e repórteres em São Januário. Por essas e outras, o técnico foi demitido do F. C. do Pôrto

Yustrich Demitido de Técnico do Pôrto

Adésio e Orlando na Equipe Titular

Treinou o Canto do Rio Sem Veludo

SOB a orientação do técnico Nilton Anet, treinaram os cantorrienses, durante 90 minutos na tarde de ontem, em Caio Martins. Veludo, estêve ausente, poupado que foi, pelo Departamento Médico, em face de uma contusão na mão direita. Duque e Zèquinha revezaram durante a prática com Garcia e Orlando. Como se sabe, os dois primeiros estão ameaçados de suspensão. As alterações introduzidas na equipe foram proveitosas e o trabalho de ligação, feito por Adésio e Vitor, agradou plenamente ao técnico. A prática terminou com o empate de 2-2. Para os titulares marcaram Milton e Julinho, enquanto Cabocio e Célio, fizeram os tentos dos suplentes.

As equipes treinaram assim formadas:

Titulares — Pedro; Lafaiete e Duque (Garcia); Adésio, Eli e Arnóbio (Lara); Milton (Jairo), Julinho, Zèquinha (Orlando), Vitor e Ari.

Suplentes — Marcos André; Elcio e Betinho; Ari II, Nésio e Lara (Vladimir); Cabocio, Osmar, Célio, Bené e Zé Luis.

Hoje os cantorrienses, farão individual pela manhã, voltando a treinar coletivamente na tarde de amanhã.

USS F.D. ROOSEVELT x ACM

Numa interessante noitada esportiva, os quadros de volibol e basquetebol da ACM enfrentarão, amanhã, as equipes dos marinheiros do porta-aviões F. D. Roosevelt, no ginásio "A" da nova sede social, à rua da Lapa, 40.

EXIBIÇÃO DOS TCHECOS EM BELO HORIZONTE

BELO HORIZONTE, 24 — Ao que tudo indica, os entendimentos para a vinda a esta capital, da famosa seleção da Tchecoslováquia, quando da sua próxima visita ao nosso país, para os dois jogos com o selecionado brasileiro, serão coroados de êxito, pois, nesse sentido, estão trabalhando vários esportistas mineiros. Com uma compensação financeira de 200 mil cruzeiros livres, os tchecos enfrentarão o selecionado mineiro, a 12 de agôsto vindouro. (Sport Press).

REVALIDADA A INSCRIÇÃO DE PAULINHO

A pedido do Flamengo, o presidente da Federação Metropolitana de Futebol revalidou, ontem, a inscrição de Paulinho, um dos bons valores da equipe principal do tricampeão.

Vasco e Portuguêsa Encerram Seus Treinos

MARTIM SATISFEITO COM A CAMPANHA NA VENEZUELA

PROVÁVEIS EQUIPES PARA AMANHÃ

SÒMENTE na tarde de ontem regressaram da Venezuela os componentes da delegação vascaína. Ouvido pela nossa reportagem Martim Francisco, mostrou-se satisfeito com a produção da equipe no Torneio Internacional de Caracas, esclarecendo que no momento a sua equipe atravessa excelente fase técnica, julgando mesmo que o quadro atingiu ao nível esperado.

Instado sôbre a equipe que dará combate à Portuguêsa, informou-nos o técnico que os jogadores Dario, Laerte e Dejair, regressaram ligeiramente machucados sendo que Dejair é o que mais preocupa.

Hoje, em São Januário, haverá apenas um ligeiro ajuste. Sôbre a equipe para amanhã informou-nos Martim Francisco que o quadro deverá ser o seguinte: Carlos Alberto, Paulinho e Belini; Laerte ou Jôfe, Orlando e Coronel; Sabará, Livinho, Vavá, Válter e Pinga ou Parodi.

Enquanto isso no gramado do Nova América, os lusos treinarão coletivamente num exercício de caráter leve. Apenas uma dúvida surge no setor orientado por Lourival Lorena, naturalmente a escalação do ponteiro direito. Jaime é candidato, mas Fubá e Barbosinha, que estiveram atuando na Europa, têm igualmente possibilidades, no entanto a equipe mais provável é a seguinte: Antoninho, Valter e Clearino; Haroldo, Jose e Mário Faria; Jaime, Renato, Guilherme, Perinho e César.

Paulinho

Apenas um Treino Realizará Esta Semana o Bonsucesso

Quatro Jogadores Estão Contundidos

AO contrário do que ocorra normalmente sòmente uma vez esta semana, estarão treinando coletivamente os profissionais do Bonsucesso .Mauro, Pacheco, Jandir e Quarentinha, êste ressentindo-se ainda a contusão do Torneio Início, são os problemas de Gentil Cardoso, para a peleja contra a Portuguêsa. Ontem houve individual. Hoje e amanhã serão realizadas novas práticas constantes apenas de ginástica e bate-bola, ficando o apronto para sexta-feira pela manhã.

O Departamento Médico do clube rubro-anil, está tentando solucionar os problemas para o técnico, obrigando inclusive aos jogadores machucados permanecerem em Teixeira de Castro, para que a recuperação de todos se processe mais rapidamente. Em relação ao goleiro Humberto, seu estado vem apresentando melhoras, mas até o momento não voltou aos treinos.

DESMENTE O PRESIDENTE DO RENER

PORTO ALEGRE, 24 — (Sport Press) — O presidente do Renner, regressando do Rio aonde fôra para conseguir a vinda de um dos grandes quadros cariocas para o jôgo de aniversário do Renner, domingo próximo e não tendo conseguido seu objetivo em virtude do Campeonato Carioca já em andamento, resolveu a situação acertando com o Atlético Mineiro, feita-campeão mineiro. S. S. foi surpreendido com as indagações a respeito da cessão do goleiro Valdir ao Bonsucesso.

O dirigente teuto atribuiu as notícias a êsse respeito à pura invenção. Adiantou que durante sua permanência no Rio ninguém o procurou para tratar do assunto ignorando como é que surgiu essa notícia envolvendo o valoroso goleiro do Renner.

LÚCIO DISPUTADO POR BOTAFOGO E AMÉRICA

★

Depende de Uma Consulta ao Pai do Jogador

LOGO após o desembarque da Portuguêsa, o zagueiro Lúcio, foi autorizado pelo presidente Magalhães de Castro, a manter entendimentos com o América. À noite, o jogador estêve em Campos Sales, onde manteve as primeiras conversações visando sua transferência para o clube rubro. Lúcio foi cientificado das bases do América e ficou de consultar seu pai, para depois responder. A Portuguêsa, quer pelo passe a importância de 600 mil cruzeiros, quantia que os americanos consideram exagerada. Por outro lado sabe-se que a lusa tem com o América uma dívida de 200 mil cruzeiros (transferências de Dienoni, Guilherme e Valeriano).

NO PAREO O BOTAFOGO

Ontem à noite, porém, Lúcio foi procurado por alto dirigente do Botafogo, que lhe fêz vantajosa proposta, para transferir-se para General Severiano. Mais uma vez o jovem atleta, ouviu atentamente a proposta e ficou de consultar seu genitor, para uma resposta posterior. Como se pode observar, o jogador não sabe ainda qual a camisa que vestirá nesta temporada.

CONSEQÜÊNCIAS DOS INCIDENTES PROVOCADOS NA RECENTE EXCURSÃO

PÔRTO, 24 — (UP) — O técnico do Pôrto, Dorival Knelpel, mais conhecido como Yustrich, foi demitido do seu cargo, segundo se anunciou hoje.

A diretoria do Pôrto se reuniu ontem à noite para estudar as informações a respeito da recente excursão da equipe ao Brasil e à Venezuela, durante a qual Yustrich se envolveu em incidentes desagradáveis, que provocaram fortes críticas contra sua pessoa.

A reunião se prolongou até às primeiras horas da madrugada, e posteriormente o Comitê Diretor anunciou sua resolução de prescindir imediatamente dos serviços do técnico brasileiro.

PROVÁVEL A ESTRÉIA DE PAULO CONTRA O OLARIA

REAPARECERÃO CASTILHO E LÉO

NA manhã de hoje estarão ensaiando coletivamente os profissionais do Fluminense, Castilho e Léo, que não participaram da primeira batalha do campeonato estarão presentes, igualmente Telé e Valdo, pouparos do individual de ontem participarão da prática. A grande atração da prática, no entanto, será o aparecimento do médio Paulo, entre os titulares. Paulo, está em ótimas condições físicas e o técnico Pirilo, espera lançá-lo imediatamente na equipe devendo mesmo estrear contra o Olaria.

Castilho

Programa DA SEMANA

HOJE

BASQUETEBOL

CAMPEONATO DA CIDADE

Grajaú x Vasco
Na av. Engenheiro Richard
América x Fluminense
Em Campos Sales
Botafogo x Sírio Libanês
Na quadra da ENEF
A. A. Grajaú x Flamengo
Na rua Professor Valadares

AMANHÃ

FUTEBOL

CAMPEONATO DA CIDADE E ASPIRANTES

Vasco da Gama x Portuguêsa
Em São Januário

SEXTA-FEIRA

BASQUETEBOL

CAMPEONATO DA CIDADE

Vasco x Sírio Libanês
Em São Januário
Fluminense x Flamengo
Em Alvaro Chaves
Vila Isabel x Grajaú
Na Av. 28 de Setembro
Tijuca x América
Em Conde de Bonfim

DOMINGO

FUTEBOL

CAMPEONATO DA CIDADE E ASPIRANTE

São Cristóvão x Flamengo
Em Figueira de Melo
América x Madureira
Em Campos Sales
Botafogo x Vasco da Gama
No Maracanã
Fluminense x Olaria
Em Alvaro Chaves
Canto do Rio x Bangu
Em Caio Martins
Portuguêsa x Bonsucesso
Local a ser indicado

CAMPEONATO JUVENIL

São Cristóvão x Flamengo
América x Madureira
Botafogo x Vasco
Fluminense x Olaria
Portuguêsa x Bonsucesso

CAMPEONATO DA 2ª CATEGORIA

União x Manufatura
Anchieta x Irmãos Gonsart
A. A. Nacional x Diana
Oposição x Rotal
São José x Realengo
Cruzeiro x Oriente
Unidos de Ricardo x Olu
Nacional x Rosita Sofia
Cocotá x Canadá
Palestrino x Janeiro
Del Castilho x Atlas
Sampaio x Rui Barbosa

DOIS VALÔRES

Tovar e Milano destacados defensores do Fluminense

GRAJAÚ x VASCO DA GAMA e BOTAFOGO x SÍRIO LIBANÊS

AS PRINCIPAIS PELEJAS DE BASQUETEBOL DE HOJE

América e Fluminense, Outro Bom Cotejo

A ATUAL classificação do Campeonato Carioca de Basquetebol vem proporcionando surprêsas de sensação. Ainda anteontem, o Sírio e Libanês sofreu inesperado revês para o Vila Isabel, o que veio tornar mais interessante a luta na série «B». Para hoje estão programadas mais quatro pelejas e tôdas elas prometem oferecer luta renhida. Sòmente o Flamengo é favorito destacado do embate com a A. A. Grajaú, já que desfalcado o América deverá correr risco diante do Fluminense. Os prélios mais equilibrados, entretanto, parece ser Grajaú x Vasco e Botafogo x Sírio e Libanês. O grêmio de Engenheiro Richard já está praticamente desclassificado, mas, o Sírio, Vasco e Botafogo ainda lutam para se incluir entre os seis finalistas. São êstes os detalhes da noitada:

Grajaú x Vasco da Gama — Quadra do Grajaú — Célio Pádua Guedes e Mayer Misraby, juizes; José Rodrigues de Almeida, cronometrista; Hélio Veiga Martins, apontador; Roberto Guitton, delegado.

América x Fluminense — quadra do América — Mário Newton Leal e Nélson S. Carvalho, juizes; Armando Coelho, cronometrista; Artur Perez, apontador e Inaiá Miranda, delegado.

Botafogo x Sírio e Libanês — quadra da ENEF — Habile Dahia e Valdir Pinheiro Alves, juizes; José Rodrigues Pinho Filho, cronometrista; Fernando Espírito Santo, apontador e José Chaves de Oliveira, delegado.

A. A. Grajaú x Flamengo — na quadra do A. A. Grajaú — Homero Maia e Aldo Montenegro, juizes; Rubens Santos, cronometrista; Adolfo Becker, apontador e Hilmes Dias, delegado.

INSCRITO O BOTAFOGO FORA DO PRAZO

Anteontem encerraram-se as inscrições para o Campeonato de Atletismo de Novíssimos. Alistaram-se o Flamengo com 58 defensores; o Fluminense, com 39; o Vasco, com 34; e o Clube Atlético Suburbano, com 17. O Botafogo sòmente ontem, fato é, fora do prazo mandou à FMA sua inscrição com 31 defensores. Caberá à entidade decidir sôbre a participação do alvi-negro.

AUSENTE FANGIO

MODENA, 24 (AFP) — O volante argentino Juan Manuel Fangio não tomará parte na prova automobilística denominada «As 24 horas de Le Mans», tal foi a decisão do campeão, que deseja gozar alguns dias de repouso antes de recomeçar o treinamento para o «Grande Prêmio da Alemanha», decisão que foi confirmada pelos dirigentes da casa «Ferrari».

VOLTA CICLÍSTICA DE FRANÇA

GRENOBLE, 24 — (UP) — O pequeno ciclista luxemburguês Charly Gaul engolfinhando-se até os Montanhas garantiu-lhe a decima oitava etapa da Volta de França. O ases cobriu os 250 quilometros da etapa em 8 horas, 14 minutos e 31 segundos.

Louison Bobet da França está ainda em primeiro lugar na classificação geral.

HOJE A ESCOLHA DO JUIZ

Como tinha, agora, na Federação Metropolitana de Futebol é feito os sorteios, o árbitro para dirigir o prélio de amanhã entre o Vasco e a Portuguêsa, será escolhido por sorteio, em reunião secreta.

UM REI QUE JOGA FUTEBOL

KAMPALA, Buganda — O rei Freddie, do Buganda, (ao centro), dá o chute inicial em favor da equipe de futebol, cujas côres êle defendeu com os pés descalços. Seu clube foi derrotado por 2 x 0 por uma equipe de britânicos que se institula «Abagurusi» (os sensi), e só admite jogadores de 40 anos de idade ou 40 polegadas de cintura. O rei Freddie estêve exilado de Buganda de 1953 a 1955, por falta de cooperação com a Grã-Bretanha. (Fede UP)

Jadir e Dida Deverão Treinar Hoje na Gávea

Dida

O MÉDIO PODE REAPARECER NO PRÉLIO COM OS ALVOS

RODÍZIO PARA OS ARQUEIROS

LOGO mais os Pedro Ernesto [illegible]
[illegible] da seleção com vistas à [illegible]
Jadir e Dida estarão presentes [illegible]
dos [illegible]
[illegible]
[illegible]
[